

# 제29회 전라남도장애인체육대회

## 1차 시군 및 경기단체 대표자 회의 서류

- 일 시 : 2021. 7. 28.(수) / 11:00
- 장 소 : 비대면 회의



# Contents



## I. 개최계획

1. 대회목적 .....	11
2. 기본방향 .....	11
3. 대회개요 .....	11
4. 대회주요일정 .....	13
5. 경기일정 .....	14
6. 종목별 경기장배정(안) .....	15
7. 경기장 조감도 .....	16
8. 대회조직도 .....	17
9. 대회분야 역할분장 .....	18
10. 기관별 업무분장 .....	19
11. 전남종합체육대회 방역대책(안) .....	20

## II. 세부계획

1. 주요추진계획 .....	23
2. 대회추진위원회 운영 .....	24
3. 분야별 주요사업 .....	25
4. 각종 대표자회의 운영 .....	29
5. 종목별 경기용기구 확보 .....	31
6. 각종 회의운영 .....	32
7. 경기진행요원 교육 .....	33
8. 종목별 경기일정 및 대진표 .....	34
9. 전산기록요원 .....	36
10. ID카드제작 .....	37
11. 시상운영(용품제작) .....	39
12. 종합점수집계 운영 .....	41
13. 개·폐회식 운영 .....	42
14. 대회기제작 .....	45
15. 종합상황실운영 및 비상계획수립 .....	47
16. 경기운영사항 .....	48

III.  
대회참가 신청  
및 참가요강

1. 일반사항 .....	51
2. 등급분류 .....	53
3. 참가신청 .....	56
4. 종목별 참가요강 .....	63
1) 정식종목 .....	63
(1) 게이트볼 .....	63
(2) 골볼 .....	64
(3) 당구 .....	65
(4) 론볼 .....	67
(5) 배구(좌식) .....	68
(6) 배드민턴 .....	69
(7) 보치아 .....	70
(8) 볼링 .....	71
(9) 수영 .....	72
(10) 역도 .....	73
(11) 육상 .....	75
(12) 조정(실내) .....	78
(13) 축구 .....	79
(14) 탁구 .....	80
(15) 파크골프 .....	81
2) 시범종목 .....	82
(1) 댄스스포츠 .....	82
(2) 바둑 .....	83
(3) 승마 .....	84
(4) 테니스 .....	85
(5) 펜싱 .....	86
(6) 양궁 .....	87
3) 시스템사용 매뉴얼 .....	88

IV.  
관계기관  
연락처

1. 대회운영진 연락처 ..... 109
2. 경기단체 연락처 ..... 110



**제29회 전라남도장애인체육대회**  
The 29th JeollaNamdo Sports Festival For The Disabled

# 제29회 전라남도장애인체육대회

## 제1차 시군 및 경기단체 대표자 회의

### ■ 회의개요

- 회 의 명 : 제29회 전남장애인체육대회 1차 시군 및 경기단체 대표자회의
- 일 시 : 2021. 7. 28.(수) / 11:00 ~ 12:00
- 회의방식 : 비대면 회의(온-나라PC영상회의)
- 대 상 : 본회, 도청, 보성군, 22개 시군, 시군지부, 경기단체 등

### ■ 주요내용

- 개최지 준비사항 보고
- 제29회 전라남도장애인체육대회 개최계획 설명
- 종목별 참가요강 설명
- 참가 신청 방법 설명
- 시군 참가에 따른 업무협조 공지 등
- 질의응답 및 폐회

### ■ 회의 진행

- |     |   |       |   |       |           |
|-----|---|-------|---|-------|-----------|
| ○ 개 | 회 | ..... | 사 | 회     | 자         |
| ○ 참 | 석 | 자     | 소 | 개     | .....     |
| ○ 인 | 사 | 말     | 씀 | ..... | 도청/본회/보성군 |
| ○ 개 | 최 | 지     | 준 | 비     | 상         |
| ○ 개 | 최 | 계     | 획 | 설     | 명         |
| ○ 참 | 가 | 요     | 강 | 공     | 지         |
| ○ 참 | 가 | 신     | 청 | 방     | 법         |
| ○ 폐 | 회 | ..... | 사 | 회     | 자         |



**제29회 전라남도장애인체육대회**  
The 29th JeollaNamdo Sports Festival For The Disabled



# I. 개 최 계 획

1. 대회목적
2. 기본방향
3. 대회개요
4. 대회주요일정
5. 경기일정(안)
6. 종목별 경기장배정(안)
7. 경기장 조감도
8. 대회조직도
9. 대회분야 역할분장
10. 기관별 업무분장

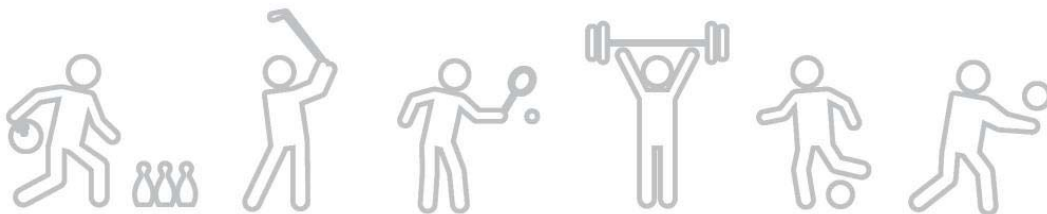



제29회 전라남도장애인체육대회  
The 29th JeollaNamdo Sports Festival For The Disabled

# I. 개 최 계 획

## 1. 대회목적



- 장애인체육을 통한 도민의 축제
- 스포츠 활동을 통한 장애인 건강 증진
- 종목별 우수선수 발굴 및 장애인 체육 보급
- 장애인 유형 및 종목별 스포츠 활동 증대

## 2. 기본방향



- 개최지 장애인체육시설 및 편의시설 확충
- 문화행사 및 지역관광 연계 축제분위기 조성
- 순회개최를 통한 장애인과 비장애인의 어울림 한마당
- 모바일 지원을 통한 대회운영 및 경기결과 실시간 정보제공

## 3. 대회개요



- 대 회 명 칭 : 제29회 전라남도장애인체육대회
- 표 어 : 녹차숨결 보성에서, 감동물결 화합체전!
- 대 회 기 간 : 2021. 11. 17.(수) ~ 11. 19.(금) / 3일간
  - 개 회 식 : 11. 17.(수) / 【 미 정 】
  - 폐 회 식 : 11. 19.(금) / 【 미 정 】
- 개 최 지 : 보성군
- 주 최 : 전라남도장애인체육회
- 주 관 : 제29회 전라남도장애인체육대회 추진위원회 · 가맹경기단체

○ 후 원 : 전라남도 · 보성군

○ 경 기 종 목 : 21종목(정식 15, 시범 6)

정식 15종목 : 게이트볼, 골볼, 당구, 론볼, 배구, 배드민턴, 보치아, 볼링, 수영, 역도, 육상, 조정, 축구, 탁구, 파크골프 시범 6종목 : 바둑, 승마, 테니스, 펜싱, 댄스스포츠, 양궁
---

○ 대 회 규 모 : 5,000여명(선수·임원 5,000)

○ 참 가 자 격

- 스포츠 등급분류에 명시된 장애인으로서 각 시·군별로 참가신청을 마치고 본회로부터 참가자격이 인정된 자
- 2021년 1월 1일 기준 만14세 이상인 자
- 타 시·도 선수로 등록된 선수는 본 대회 참가 불가

○ 참 가 장 애

- 절단 및 기타, 뇌성마비, 시각장애, 지적장애, 청각장애

○ 채 점 : 종합채점방식(채점내규에 의거 시군별 경기부분 획득점수)

- 정 식 종 목 : 경기 획득점수(종목별 순위점수×참가시군/22시군×100)+메달가산점
- 시 범 종 목 : 경기부문별 획득점수 산출 50% 적용

○ 시 상

- 종 합 시 상 (1위~3위 ⇨ 상배, 상장, 우승기)
- 종 합 시 상 (4위~8위 ⇨ 상장, 우승기)
- 각 종목별시상 (1위~3위 ⇨ 상장, 메달)
- 최우수선수상 (1명 ⇨ 상배, 상장)
- 모범선수단상 (1개 시·군 ⇨ 상배, 상장)
- 성 취 상 (1개 시·군 ⇨ 상배, 상장)
- 장 려 상 (1개 시·군 ⇨ 상배, 상장)

## 4. 대회 주요일정



행 사	일 정	장 소	비 고
1차 경기분야 합동회의 (종목별 경기단체 · 운영진)	1. 15(금) 11:00~12:00	비대면 회의	경기단체 담당자 회의 (세부종목 · 용기구)
2차 경기분야 합동회의 (종목별 경기단체 · 운영진)	7. 23.(금) 13:30~15:30	전남체육회관 3층 (대회의실)	경기단체 담당자 회의 (세부종목 · 용기구 · 전산운영)
1차 시·군 및 경기단체 대표자 회의 (본회 · 보성군 · 경기단체 · 참가시군)	7. 28(수) 10:30~12:00	비대면 회의	개최지 준비계획 보고 개최계획 및 참가요강 채점 및 참가신청 방법
시·군 선수단모집	7월 ~ 8월	22개 시·군	참가선수 모집(시·군) 등급분류 대상자 확인
신규선수 등급분류	8. 18(수) ~ 8. 25(수)	나주효사랑요양병원 (061-330-1700)	※PCR사전 검사결과 제출 의무(72시간 이내)
대회참가신청 (인터넷 접수)	8. 2(월) ~ 8. 31(금)	참가신청 홈페이지	시·군 ⇨ 본회
참가신청서 열람 (정정기간)	9. 1(수) ~ 9. 3(금)	참가신청 홈페이지	시·군 ⇨ 본회
종목별 경기일정 수립	9. 6(월) ~ 9. 10(금)	종목별 경기단체	경기단체 ↔ 본회 (대진추첨 책자)
2차 시군대표자 회의 및 대진추첨 (본회 · 보성군 · 경기단체 · 참가시군)	10. 5(화) 10:00	보성군 봇재홀(2층) (회의실)	개최지 준비사항 보고 종목별 대진 추첨 등
전산요원 시스템 교육 (실과 종목 전산담당자)	11. 4(목) 13:00~15:00	보성군청(2층) 정보화실	종목별 전산등록 실무자교육 (개최지 종목별 지정공무원)
개 회 식	11. 17(수)	별교스포츠센터	보성군 - 식전(30'), 공식(60'), 식후(60')
폐 회 식	11. 19(금)	미정	보성군 - 식전(30'), 공식(30')
종목별 경기운영	11. 17(수) ~ 11. 19(금)	보성군 경기장별	정식 15종목 · 시범 6종목

\* 주요추진 일정은 변경 될 수 있음

## 5. 경기일정(안)



구분	경기종목	경기일정			경 기 장		
		11/17(수)	11/18(목)	11/19(금)	장 소	종 목 담당자	연락처
정식 (15)	게 이 트 볼		09:00-16:00	08:10-11:00	보 성 전 천 후 게 이 트 볼 장	나인선	010-3977-0018
	골 볼		09:30-16:40		보 성 남 초 등 학 교	이궁연	010-6645-2664
	당 구	13:00-17:50	09:30-17:40	09:00-11:00	보 성 남 초 등 학 교	정정문	010-5773-6661
	론 볼		09:00-16:50	09:00-11:30	별 교 축 구 장 A	김종일	010-3603-7837
	배구(좌식)		09:00-15:20	09:00-11:00	다 향 고 등 학 교	윤홍주	010-2553-0123
	패 드 민 턴		09:00-19:00	09:00-12:30	보 성 중 학 교	최형욱	010-9855-4486
	보 치 아	13:30-17:50	09:00-17:40	09:00-11:30	별교상업고등학교체육관	이 석	010-2002-8950
	볼 링	13:00-20:30	09:00-19:30	08:30-11:00	화 순 p i n x 볼 링 장	정진욱	010-8706-2029
	수 영		14:00-17:10		국 민 체 육 센 터 수 영 장	박성수	010-5527-9922
	역 도	★제체 (09:00-12:00) 경기시작 13:30-16:00	09:00-18:00	09:00-11:00	별 교 초 등 학 교	김명영	010-6701-0417
	육 상		09:00-16:40	09:00-10:30	보 성 공 설 운 동 장	윤병구	010-2713-0034
	조정(실내)		10:00-17:00		울 어 초 등 학 교	조원기	010-9079-2166
	축 구		10:00-18:50	09:30-12:10	별 교 축 구 장 B	최정남	010-2372-0857
	탁 구		10:00-18:00	09:30-11:30	국민체육센터(3층)/시각(3층)	오영중	010-6865-9655
	파 크 골 프		08:30-16:00	08:30-11:00	제암산자연휴양림 잔디광장	황정숙	010-7323-7299
시범 (6)	바 득		10:00-18:00	09:00-11:00	다 비 치 콘 도	박홍남	010-6611-5337
	승 마		10:00-16:00	★제험 09:00-12:00	울 포 해 수 욕 장	양은정	010-3662-2533
	테 니 스	14:00-17:00			보 성 테 니 스 장	김현수	010-2607-3131
	펜 싱		09:30-15:00		예 당 고 등 학 교	이 연	010-8730-2799
	댄스스포츠	14:30-15:40			문 화 예 술 회 관	최희라	010-6262-4612
	양 궁		10:00-18:00	10:00-11:00	관 덕 정	장경숙	010-3756-5139

\* 경기일정은 참가신청 마감 후 변경 및 확정됨(기본 시간 기준)

## 6. 종목별 경기장배정(안)



구 분	종 목	경 기 장 명	주 소	비고
계	21개 종목			
정식 (15)	게 이 트 볼	보성전천후게이트볼장	보성군 보성읍 보성리 178	
	골 볼	보성초등학교	보성군 보성읍 송재로 161-8	
	당 구	보성남초등학교	보성군 보성읍 새싹길 12	
	론 볼	별교축구장A	보성군 별교읍 신정길 4-129	
	배 구(좌식)	다향고등학교	보성군 보성읍 녹차로 1364	
	배 드 민 턴	보성중학교	보성군 보성읍 신지두슬길 9	
	보 치 아	별교상업고등학교체육관	보성군 별교읍 홍암로 61	
	볼 링	화순pinx볼링장	화순시 화순읍 삼천리 612-4	
	수 영	국민체육센터수영장	보성군 보성읍 용문길 36-16	
	역 도	별교초등학교	보성군 별교읍 태백산맥길 21	
	육 상	보성공설운동장	보성군 보성읍 용문길 18	
	조 정(실내)	율어초등학교	보성군 율어면 율어로 569-14	
	축 구	별교축구장B	보성군 별교읍 신정길 4-129	
	탁 구	국민체육센터 3층	보성군 보성읍 용문길 36-16	
	파 크 골 프	제암산자연휴양림 잔디광장	보성군 웅치면 대산리 산67-4	
시범 (6)	바 둑	다비치콘도	보성군 회천면 충의로 36	
	승 마	율포해수욕장	보성군 회천면 동율리 544-13	
	테 니 스	보성테니스장	보성군 보성읍 용문길 18	
	펜 싱	예당고등학교	보성군 득량면 예당길 155-12	
	댄 스스포츠	문화예술회관	보성군 보성읍 송재로 281-9	
	양 궁	관덕정	보성군 별교읍 체육공원길 35	
개 회 식 장		별교스포츠센터	보성군 별교읍 신정길 4-129	
폐 회 식 장		미정		

\* 경기장은 종목별 현장 실사 후 최종 확정

## 7. 경기장 조감도



### ○ 벌교스포츠센터(내부)



### ○ 개·폐회식 도열순서(가나다 순)

본 부 석

대회표지판

경기단체기

시·군 표지판

시 · 군 기 수 단

시·군 표지판

시 · 군 기 수 단

① ③ ⑤ ⑦ ⑨ ⑪ ⑬ ⑮ ⑰ ⑱ ㉑

영	고	광	나	목	순	여	완	장	함	화
광	흥	양	주	포	천	수	도	흥	평	순
군	군	시	시	시	시	시	군	군	군	군

㉒ ㉔ ㉖ ㉘ ㉚ ㉜ ㉞ ㉠ ㉡ ㉣ ㉤

보	해	진	장	영	신	무	담	구	곡	강
성	남	도	성	암	안	안	양	례	성	진
군	군	군	군	군	군	군	군	군	군	군

입 장



## 8. 대회조직도

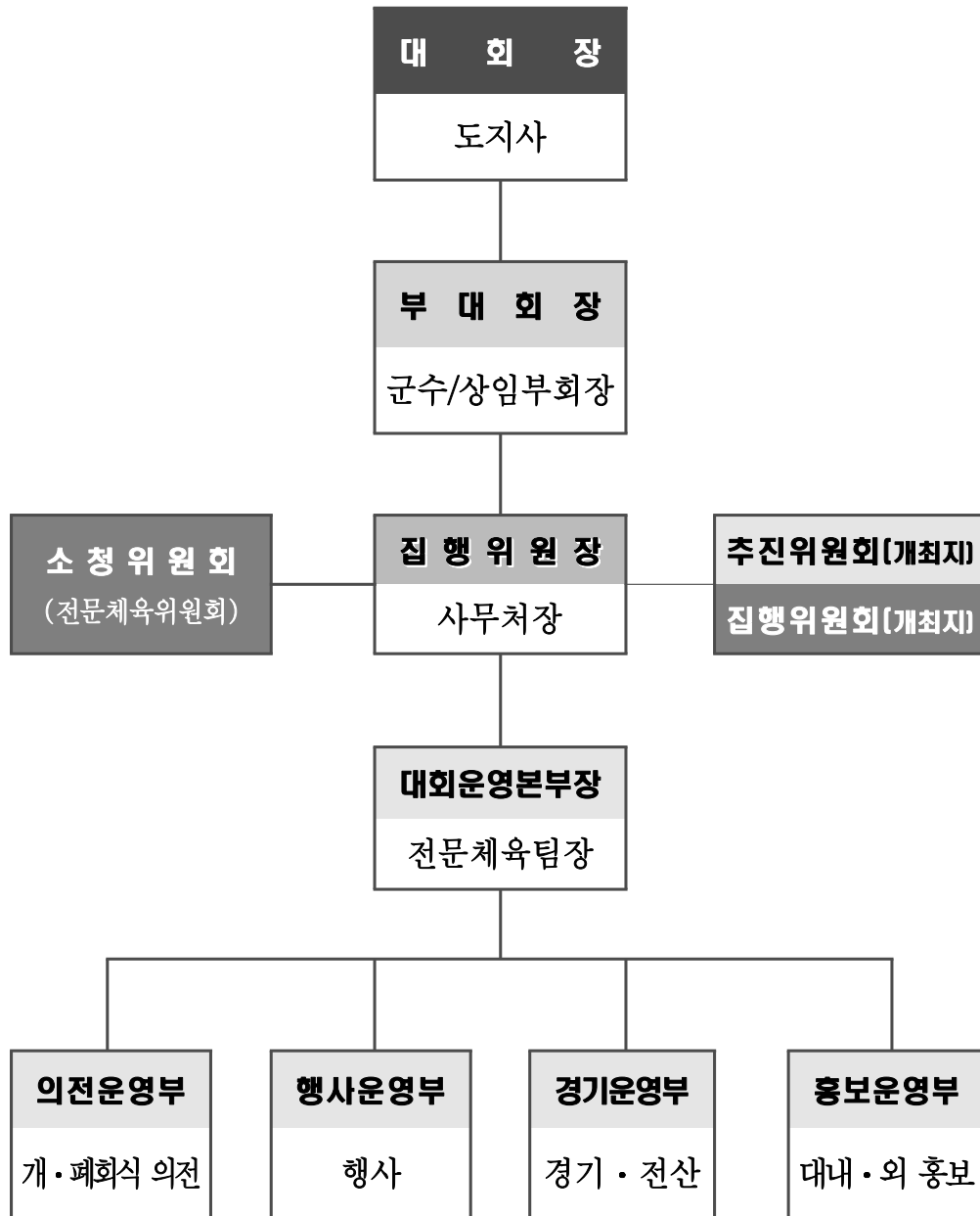

## 9. 대회분야 역할분장



대회분야		세 부 업 무	비 고
대운본	회영부	<ul style="list-style-type: none"> <li>○ 개최지 경기장 시설 및 숙박현황 조사</li> <li>○ 대회 기본계획 수립</li> <li>○ 개최지 종합사업계획 승인</li> <li>○ 대회 참가요강 확정(각종 신청양식 포함)</li> <li>○ 시·군 대표자회의 및 대회기간 회의개최 및 운영</li> <li>○ 분야별 운영매뉴얼 및 세부추진계획 수립</li> <li>○ 대회 준비 추진상황 점검회의 개최</li> <li>○ 대회 개최준비 및 운영 총괄(주최, 주관 및 관련기관)                             <ul style="list-style-type: none"> <li>- 기관별 역할분장 및 관계기관 업무조정 및 협의</li> <li>- 보성군·업무 추진</li> </ul> </li> <li>○ 종목별 경기 기술위원회 운영</li> <li>○ 경기분야회의(기술위/종목별담당관) 개최 및 관리</li> <li>○ 대회운영 관련시설(경기장, 숙소 등)편의시설 자문</li> <li>○ 소청위원회 운영</li> <li>○ 비상계획 수립</li> <li>○ 대회결과보고</li> </ul>	
의운	전부	<ul style="list-style-type: none"> <li>○ 의전운영 기본계획 수립</li> <li>○ 세부계획 수립 및 개최지(보성군) 의전운영 협의</li> <li>○ 도 단위 초청인사 초청업무(대상선정 및 초청장 발송)</li> <li>○ 개·폐회식 의전 운영</li> <li>○ 대회기간 본회 주요인사 의전</li> </ul>	
행사운영부	행사	<ul style="list-style-type: none"> <li>○ 개·폐회식 공식행사 지원                             <ul style="list-style-type: none"> <li>- 대회기 제작 및 설치 운영(대회기 설치, 기수단 운영 등)</li> </ul> </li> <li>○ 개·폐회식 공식행사 시나리오, 공식행사 참여자 등</li> </ul>	
경기운영부	경기운영	<ul style="list-style-type: none"> <li>○ 경기일정 및 대진표 작성</li> <li>○ 경기요원 교육 및 교육교재 제작</li> <li>○ 종목별 경기용기구에 관한 자문(본회·경기단체)</li> <li>○ 종목별 경기관리 지원</li> <li>○ 시·군 참가신청 접수 관리</li> <li>○ ID카드 제작(경기단체, 경기보조) 배부</li> <li>○ 보험가입(본회-22개 시, 군)</li> <li>○ 시상업무 및 시상용품 제작(메달, 상장)</li> </ul>	
	전산운영	<ul style="list-style-type: none"> <li>○ 체전홈페이지 및 체전운영 전산프로그램 운영</li> <li>○ 시·군 참가신청 접수 관리</li> <li>○ 대회 네트워크, 통신 자문 및 전산관련운영 장비설치 등</li> <li>○ 종목별 경기기록 전산처리 및 기록</li> <li>○ 경기정보 제공</li> </ul>	
홍보운영부		<ul style="list-style-type: none"> <li>○ 대회 사전 홍보</li> <li>○ 홍보 및 보도 운영(지역방송, 언론, 인터넷 등)</li> <li>○ 개·폐회식, 장애인의 행사 등 홍보</li> <li>○ 대회기록물 및 홍보물 제작</li> <li>○ 대회기간 기자실 운영</li> </ul>	

## 10. 기관별 업무분장



구 분		내 용	비 고
전 라 남 도 장 애 인 체 육 회		<ul style="list-style-type: none"> <li>○ 대회 기본방향 설정 및 개최계획 승인</li> <li>○ 각종 회의 개최(경기분야, 시·군대표자 등)</li> <li>○ 장애인편의시설 자문(경기장, 행사장, 숙소, 식당 등)</li> <li>○ 참가신청 접수 및 스포츠등급분류</li> <li>○ 종목별 세부종목 이벤트 성립 및 경기용품 확인·조절</li> <li>○ 장애인단체 및 도 초청인사 초청 관리</li> <li>○ 시상용품 제작(상장, 메달) 및 배치</li> <li>○ 개·폐회식 운영 계획(협조) 및 종합시상 운영</li> <li>○ 소청위원회 운영</li> <li>○ 경기운영관리, 경기집계·기록, 대진 운영(체육회 및 경기단체)</li> </ul>	
경 기 단 체		<ul style="list-style-type: none"> <li>○ 경기장 시설 및 경기용품 확인·배치(자문 및 협조)</li> <li>○ 경기운영(담당관, 심판 및 보조)요원 확보 배치 및 운영</li> <li>○ 심판, 경기요원 등 교재제작 및 교육</li> <li>○ 종목별 참가요강, 참가유형, 등급분류 및 이벤트 조절·관리</li> <li>○ 종목별 경기운영, 종목별 경기장 설치 및 집기류 인수배치</li> <li>○ 종목별 경기결과 집계 및 기록·종목별 시상운영 등</li> </ul>	
참 가 시·군		<ul style="list-style-type: none"> <li>○ 대회 참가신청서 작성 및 등록</li> <li>○ 선수단인솔(스포츠등급분류, 대회참가 등) 및 감독자회의 참석</li> <li>○ 참가자 ID카드 제작 및 배포               <ul style="list-style-type: none"> <li>- (임원, 선수 : 시군별 제작 / 기본틀 : 사이즈, 양식 체육회서식)</li> </ul> </li> <li>○ 선수단 상해보험 가입(참가 시군별)</li> </ul>	
개 최 지	보 성 군 (추진위원회)	<ul style="list-style-type: none"> <li>○ 대회 운영계획 수립 및 대회 추진위원회 구성·운영</li> <li>○ 경기장 시설, 장비, 부대시설 등 확보 및 분야별 집기류 배치</li> <li>○ 경기장 및 숙박 장애인 편의시설 설치</li> <li>○ 각종 행사용 대회기(개회식 입장 등)제작</li> <li>○ 대회 홍보물 제작·배포, 설치               <ul style="list-style-type: none"> <li>- 심볼, 종합안내 책자, 안내판, 현수막, 현판, 아치 등</li> </ul> </li> <li>○ 대회운영실 및 경기장통신시설(전화, Fax 등), 집기, 소모성 물품 확보 설치</li> <li>○ 의료진, 경비요원, 자원봉사요원(급수봉사, 기록보조) 확보배치</li> <li>○ 대회 및 경기운영요원(경기 및 기록보조, 시상보조, 피켓걸) 확보배치</li> <li>○ 임원, 선수단 숙박시설 확보 협조 및 환영 영접</li> <li>○ 개·폐회식 운영 및 대회운영               <ul style="list-style-type: none"> <li>- 주요참석인사, 좌석배치, 군수 환영사 등</li> </ul> </li> <li>○ 기타 대회운영에 관련된 사항</li> </ul>	
	경찰및군인	<ul style="list-style-type: none"> <li>○ 대회 경비에 관한 사항</li> <li>○ 선수단 수송 및 대회운영 교통소통 대책</li> <li>○ 경기장, 숙박 등 교통관리 및 안전대책에 관한 사항</li> </ul>	
	기타 단체	<ul style="list-style-type: none"> <li>○ 자원봉사 단체               <ul style="list-style-type: none"> <li>- 장애유형별, 시민사회단체, 군인, 유관기관, 등</li> <li>- 자원봉사자 모집부분(안내, 청소, 교통, 수화, 장애인선수 1:1 봉사 등)</li> </ul> </li> <li>○ 응원단 지원(지역 주민, 학생 등)</li> </ul>	

## 11. 전남종합체육대회 방역대책



### □ 개최 필요성

- 코로나-19 상황이 단기간 내에 해결되기 어려울 것으로 예상됨에 따라 각종 행사와 병행가능한 최적의 시스템 마련 필요
- 도민체전을 통해 각종 행사 등에 적용할 방역체계 모델 구축

연번	대 회 명	기 간	장소	대 회 규 모	비고
1	제60회 전라남도 체육대회	9. 13.~16. (4일간)	영광	• 22종목, 6,000여명	연기 (당초 4월)
2	제33회 전라남도 생활체육대축전	10.25.~10.27. (3일간)	보성	• 22종목, 21,000여명	연기 (당초 6월)
3	제16회 전라남도 어르신생활체육대회	10.28.~10.29 (2일간)	보성	• 9종목, 2,000여명	-
4	2021년 전라남도 장애인생활체육대회	11.4.~11.5. (2일간)	보성	• 11종목, 2,200여명	-
5	제29회 전라남도 장애인체육대회	11.17.~11.19. (3일간)	보성	• 21종목, 15,000여명	연기 (당초 5월)

### □ 방역대책 ⇨ 도내 개최 모든 종합체육대회에 공통 적용

- 참가자격(예정) : 백신 1회 이상 접종한 선수 및 관계자만 참가
  - 도내 거주자는 물론 타 지역에 거주하거나 활동하고 있는 선수라도 시군에서 출전선수로 명단 제출할 경우 백신 접종 의무
- 방역조치
  - (PCR검사) 선수 및 관계자 모두 사전 검사결과 제출 의무화(72시간 이내)
  - (개·폐회식) 가능한 참석 인원 최소화하는 방법으로 개최
    - \* 장애인체전 : 개회식(실내체육관) 최소 규모 진행, 폐회식(미개최 예정)
  - (숙소 및 식당) 도민들과 선수간 접촉 최소화를 위해 선수단 이용 전용 숙소 및 식당 운영 또는 종목별 배달 음식 이용 검토 중

## II. 세 부 계 획

1. 주요추진계획
2. 대회추진위원회운영
3. 분야별 사업
4. 각종 대표자회의 운영
5. 종목별 경기용기구 확보
6. 각종 회의운영
7. 경기진행요원 교육
8. 종목별 경기일정 및 대진표
9. 전산기록요원 교육
10. ID카드 제작
11. 시상운영 (용품제작)
12. 종합점수집계 운영
13. 개·폐회식 운영
14. 대회기 제작
15. 종합상황실운영 및  
비상계획수립
16. 경기운영사항





**제29회 전라남도장애인체육대회**  
The 29th JeollaNamdo Sports Festival For The Disabled

## II. 세 부 계 획

### 1. 주요 추진계획



구 분	주요 내용	비 고
추진위원회 운영 (개최지)	<ul style="list-style-type: none"> <li>○ 장애인체육대회 주관 및 기획·조정 및 종합운영계획 수립</li> <li>○ 식전·식후행사, 공개행사, 축하행사에 관한 사항</li> <li>○ 관계기관 업무조정 및 협의 등</li> <li>○ 경기장 확보, 시설·경기용품 조달 등</li> <li>○ 대회개최에 따른 각종 회의 운영에 관련된 사항</li> <li>○ 기타 대회 추진에 필요한 사항</li> </ul>	
개·폐회식 의전	<ul style="list-style-type: none"> <li>○ 초청대상 선정 및 초청장 발송·참석대상자 파악</li> <li>○ 행사기간 방문인사에 대한 영접 및 좌석안내 등</li> <li>○ 환영오찬</li> </ul>	
비상계획 수립	<ul style="list-style-type: none"> <li>○ 보건위생, 관중유치, 의료진배치</li> <li>○ 우천시 대응방안, 경기지연에 따른 문제 상황 대처</li> <li>○ 종합상황실 운영계획 및 세부계획 수립               <ul style="list-style-type: none"> <li>- 대회 상황발생에 따른 신속, 정확한 대처</li> </ul> </li> <li>○ 대회관련 추진계획, 세부계획 등 추진상황 점검</li> </ul>	
대 회 홍 보	<ul style="list-style-type: none"> <li>○ 지역 언론매체 홍보(방송, 신문, 인터넷 등), 보도지원</li> <li>○ 홍보물제작(심볼, 홍보탑, 아치, 현수막, 책자, 포스터 등)</li> <li>○ 사진, 비디오(촬영 및 UCC 공모전 등)</li> </ul>	
편 의 시 설	<ul style="list-style-type: none"> <li>○ 경기장 출입구, 화장실, 이동로 경사로 설치 등</li> <li>○ 재활상담 부스 운영, 보장구수리 부스 운영</li> <li>○ 통신(수화, 스크린, 방송, 인터넷)시설 설치</li> </ul>	
사 전 준 비	<ul style="list-style-type: none"> <li>○ 경기장 선정, 경기일정 및 대진추첨 점검</li> <li>○ 시상운영 계획 및 각종 시상용품제작</li> <li>○ 등급분류 장소섭외, 대회참가신청자 접수 및 관리(홈페이지)</li> <li>○ 대회 성적처리 체제 운영(채점규정 준수)</li> </ul>	
각종 대표자회의	<ul style="list-style-type: none"> <li>○ 경기운영계획 수립, 참가요강, 용기구조달·배치</li> <li>○ 대회요강 설명, 등급분류, 참가신청방법, 상해보험가입</li> <li>○ 개·폐회식 운영방법, 대진표 추첨, ID카드 제작</li> <li>○ 개최지 준비사항보고 및 주요전달 사항 공지</li> </ul>	
자 원 봉 사 단	<ul style="list-style-type: none"> <li>○ 대회지원 자원봉사단 운영               <ul style="list-style-type: none"> <li>- 보성군체육회, 유관기관 등 협조체제 구축</li> <li>- 개최지 자원봉사단 모집공고, 교육</li> <li>- 개폐회식, 경기장배치, 음료, 교통, 안내, 장애인 이동 편의제공 등</li> </ul> </li> </ul>	
종 목 별 준 비	<ul style="list-style-type: none"> <li>○ 경기 임원장 선정 및 대회진행(심판, 기록)요원 확보</li> <li>○ 시설, 경기용품 소요파악 및 확보방법·운송계획 제출</li> <li>○ 경기규정 및 유형별 등급분류 등 참가요강 작성</li> <li>○ 경기진행요원 직무교육</li> </ul>	

## 2. 대회추진위원회 운영



### 1. 목 적

- 철저한 사전 준비를 통한 성공적인 대회 개최
- 신속 정확한 대회운영 및 안전 대책 수립
- 각 운영분야별 개최지의 능동적 협조체제 구축

### 2. 추진방침

- 체전준비의 효율성을 극대화시키기 위한 개최 사군의 공조체제운영
- 사업 분야별 추진업무 수시점검을 통한 문제점 사전해결 및 최소화
- 분야별 세부추진계획의 완벽을 기하여 차질 없는 대회운영
- 사군 순회 개최로 도장애인체전 기본 틀 확보

### 3. 운영개요

- 기 간 : 2021. 7월 ~ 2021. 11월
- 운영주체 : 보성군
- 주요업무
  - 장애인 체육대회 행사주관 등 기획조정예 관한 사항
  - 장애인 체육대회 식전 식후 공개행사, 축하행사, 부대행사에 관한 사항
  - 장애인 체육대회 종합계획수립 준비에 관한 사항
  - 기타 대회 추진에 필요한 사항
  - 추진위원회는 대회 종료 후 해산



### 3. 분야별 주요사업



#### 1. 개회식 의전

- 일 시 : 2021. 11. 17.(수) / 미정
- 장 소 : 벌교스포츠센터
- 초청대상 : 100여명 (초청장 발송) \*기본 규모 보다 축소
- 내 용 : 방문인사에 대한 영접 및 좌석안내 등 편의제공

#### 2. 폐회식 의전

- 일 시 : 미정
- 장 소 : 미정
- 초청대상 : 미정
- 내 용 : 방문인사에 대한 영접 및 좌석안내 등 편의제공

#### 3. 경기장 의전

- 일 시 : 2021. 11. 17.(수) ~ 11. 19.(금) / 3일간
- 장 소 : 종목별 경기장
- 대 상 : 대회장 등 주요 방문인사
- 내 용 : 방문인사, 시상인사 안내 및 편의 제공

#### 4. 대회 안전

- 개·폐회식, 경기장, 선수숙소 및 행사장 안전
  - 안전요원 배치
  - 소방대책 강구
- ※ 선수단 상해보험 가입(사·군별 자체가입, 대회기간 : 11/17 ~ 11/19)

## 5. 보건위생

### ○ 의료반 운영

- 기 간 : 2021. 11. 17(수) ~ 11. 19(금) / 3일
- 장 소 : 행사장, 경기장
- 내 용 : 경기장 부상치료 및 응급환자 후송 등 의료서비스 제공

### ○ 약국 운영

- 기 간 : 2021. 11. 17(수) ~ 11. 19(금) / 3일
- 장 소 : 행사장, 경기장
- 내 용 : 응급환자에 대한 주야간 약국 운영
- 협조기관 : 보성군보건소 등

### ○ 위생지도 및 방역소독

- 기 간 : 2021. 11. 17(수) ~ 11. 19(금) / 3일
- 대 상 : 대회관련 선수단 숙소 및 음식점
- 내 용 : 방역소독 및 위생지도 점검(보성군 협조)

## 6. 자원봉사단 운영

### ○ 소요인원 : 300여명

### ○ 운영기간 : 2021. 11. 17(수) ~ 11. 19(금) / 3일

### ○ 활동내용

- 개·폐회식 등 행사 및 경기진행, 시상보조
- 급식, 급수 봉사
- 물품보관 및 미아보호
- 교통질서, 주차유도
- 장애인 편의보조
- 환경정리

## 7. 대회홍보

### ○ 언론매체 홍보

- 지역신문사 등을 통한 대회준비 및 대회 개최 사전홍보
- 각종 회보 및 간행물을 통한 홍보
- 기자초청 간담회
- 인터넷 등을 통한 홍보

### ○ 홍보물 제작

- 홍보탑, 아치, 플래카드 등 설치
- 사진, 비디오 촬영
- 종합안내서 제작

### ○ 보도지원

- 취재 편의제공 및 보도자료 제공

## 8. 편의시설 설치

### ○ 장애인 편의시설 설치

- 기 간 : 2021. 11. 11(화) ~ 11. 18(화) / 9일간
- 시설종류 : 출입구 및 이동 동선 경사로, 장애인용 화장실
- 설치장소 : 주경기장 및 종목별 경기장, 식당, 숙소 등
- 설치방법 : 영구 또는 임시시설 설치

### ○ 재활상담실 운영 · 보장구 수리소 운영

- 기 간 : 2021. 11. 17(수) ~ 11. 19(금) / 3일간
- 장 소 : 개회식장 주변
- 운영내용
  - 도내 보조기업체와 협조, 인력 및 부품 조달
  - 참가선수단에게 무료수리 및 보수(단, 고가품은 실비 부담)

○ 인터넷·통신시설 설치

- 기 간 : 2021. 11. 12(금) ~ 11. 17(수) / 6일간
- 장 소 : 행사장, 운영본부, 종목별 경기장
- 방 법
  - 기존 통신시설 최대 활용
  - 개최지 KT지사의 협조를 받아 통신시설 확보·설치

○ 종목별 경기장 설치

- 기 간 : 2021. 11. 15(월) ~ 11. 17(수) / 3일간
  - 장 소 : 종목별 경기장
  - 방 법
    - 개최지 담당자 경기장 설치 일자 사전 협의
    - 라인작업, 경기용기구, 경기용품 등 각종 용품 경기장 지정 위치 설치
- ※ 역도 종목의 특성상 경기장(무대)설치 관제로 4~5일 소요

## 4. 각종 대표자회의 운영



### 1. 사업개요

#### ○ 회의 일정

- 2021. 1. 15(금) 11:00 / 1차 경기분야 합동회의
- 2021. 7. 23(금) 13:30 / 2차 경기분야 합동회의
- 2021. 7. 28(수) 10:30 / 1차 시·군 및 경기단체 회의
- 2021. 10. 5(화) 10:00 / 2차 시·군 및 경기단체 회의

○ 대 상 : 본회, 도청, 보성군, 22개 시·군, 종목별 경기단체

○ 장 소 : 전남체육회관(3층), 보성군 봇재홀(2층)

### 2. 세부계획

#### 1) 경기분야 합동회의 개최

- 일 시 : 2021. 1. 15(금) / 11:00
- 장 소 : 비대면 회의
- 대 상 : 본회, 보성군, 종목별 경기단체
- 인 원 : 30여명
- 내 용 : 전라남도장애인체육대회 기본계획, 준비사항 설명, 종목별 참가요강 협의 및 조정

#### 1) 경기분야 합동회의 개최

- 일 시 : 2021. 7. 23(금) / 13:30
- 장 소 : 전남체육회관 3층(대회의실)
- 대 상 : 전남도청, 본회, 보성군, 종목별 경기단체
- 인 원 : 30여명
- 내 용 : 전라남도장애인체육대회 기본계획, 준비사항 설명, 종목별 참가요강 협의 및 조정, 종목별 경기장 실사 및 확정

## 2) 1차 시·군 및 경기단체 대표자회의 개최

- 일 시 : 2021. 7. 28(수) / 10:30
- 회의방식 : 비대면 회의(사회적 거리두기 격상)
- 대 상 : 본회, 도청, 보성군, 경기단체, 22개 시·군 담당자
- 인 원 : 80여명(예정)
- 내 용 : 전남장애인체육대회 기본계획, 참가요강설명, 스포츠 등급분류, 참가신청방법, 시·군 협조사항, 개최지 준비사항보고

## 3) 2차 시·군 및 경기단체 대표자회의 개최

- 일 시 : 2021. 10. 5(화) / 10:00
- 장 소 : 보성군(북재홀) \* 사회적 거리두기에 따라 변경될 수 있음
- 대 상 : 본회, 도청, 보성군, 경기단체, 22개 시·군 담당자
- 인 원 : 70여명(예정)
- 내 용 : 개최지 준비사항보고, 개·폐회식 참여방법, 종목별 대진표 추첨, 시·군 협조사항(ID카드 제작 등) 및 경기진행에 관한 사항 등

## 5. 종목별 경기용기구 확보



### 1. 사업개요

- 기 간 : 2021. 10. 4(월) ~ 10. 29(금)
- 종 목 : 21개 종목(정식 15, 시범 6)
  - 골볼, 당구, 론볼, 배구(좌식), 배드민턴, 보치아, 수영, 볼링, 역도, 육상, 조정(실내), 축구, 탁구, 게이트볼, 바둑, 파크골프, 펜싱, 테니스, 승마, 댄스스포츠, 양궁
- 확보방법
  - 종목별 경기단체 소요 경기용품 파악 ⇨ 개최지 확보 및 배치
  - 경기단체 무·유상 임차 및 소모용품 구입 등
  - 체험종목 용품 확보 및 현장 운영(도장애인체육회)

### 2. 세부계획

- 보성군과 종목별 실무담당자와 용기구에 대한 사전 협의
- 필요물품 임차 및 구입 등 사전 확보하여 경기운영 철저

## 6. 각종 회의운영



### 1. 경기임원장 운영

- 기 간 : 2021. 11. 17(수) ~ 11. 19(금)
- 장 소 : 각 종목별 경기장
- 임 원 : 종목별 경기임원장
- 인 원 : 21명(종목별 경기임원장 각 1인)

### 2. 시·군 감독자회의 운영

- 기 간 : 2021. 11. 17(수) ~ 11. 19(금) / 종목별 별도계획 수립
- 장 소 : 종목별 경기장
- 주 관 : 21개 경기종목 경기임원장(21명)
- 내 용 : 종목별 경기운영, 경기규정, 공지사항 전달 등
- 구 성 : 종목별 시·군 감독자(참가 시·군에 한함)



## 7. 경기진행요원 교육



### 1. 사업개요

- 사 업 명 : 제29회 전라남도장애인체육대회 경기진행요원 교육
- 기 간 : 2021. 11. 4.(금) 14:00 ~ / (종목별 별도계획 수립)
- 장 소 : 보성군 봇재홀(2층), 종목별 경기장 등

### 2. 세부계획

- 교육방법 : 각 종목별 현장직무교육
- 교육강사 : 종목별 종목담당관
- 교육대상 : 종목별 경기요원(심판, 경기진행 보조요원)
- 참석인원 : 200여명(각 분야별 관계자 및 교육대상자)
- 경기진행요원 교육
  - 내 용 : 종목별 규정, 심판법, 장애인스포츠의 특성 등

시 간	과 목	장 소	강 사	비 고
10:00 ~ 17:00 (종목별 별도)	집결 및 종목별 이론교육 현장 직무교육	종목별 경기장	종목별 담당관	교재 제작

### 3. 인원확보

- 대 상 : 심판, 운영, 보조요원 및 자원봉사
- 내 용 : 경기진행에 필요한 경기운영요원 파악 및 확보
- 추진절차 : 경기단체 필요인원 파악 ⇨ 본회통보 및 수합  
⇨ 미확보인원 개최지 통보 ⇨ 현장투입

일정	내용	비고
~ 9. 3(금)	경기운영요원 필요인원 파악 (심판, 운영, 보조, 자원봉사자)	경기단체
9. 29(목)	경기운영요원 통보 (확보, 미확보인원)	경기단체 ⇨ 도장애인체육회
10. 11(월)	미확보 인원 통보	도장애인체육회 ⇨ 보성군

## 4. 종목별 경기진행요원(심판, 운영·보조요원) 현황

NO	종목	참가 인원	대회기간 (일시 ~)	총계	종목별 경기단체				보성군(개최지)			
					계	심판	운영	보조	계	심판	운영	보조
1	게 이 트 볼											
2	골 볼											
3	당 구											
4	댄스스포츠											
5	론 볼											
6	바 득											
7	배 구(좌식)											
8	배 드 민 턴											
9	보 치 아											
10	볼 링											
11	수 영											
12	승 마											
13	양 궁											
14	역 도											
15	육 상											
16	조 정(실내)											
17	축 구											
18	탁 구											
19	테 니 스											
20	파 크 골 프											
21	펜 싱											

## 8. 종목별 경기일정 및 대진표



### 1. 사업개요

- 시 업 명 : 종목별 경기일정 수립 및 대진표 추첨(안) 작성
- 기 간 : 2021. 9. 6.(월) ~ 9. 10.(금)

### 2. 운영계획

- 종목별 경기일정 수립
  - 참가인원 대비 종목별 경기장규모 고려 경기일정 작성
- 개인·단체종목 대진표 추첨(안) 작성
  - 각 종목별 실무자(대표단체) 의견 제출 및 본회 협의 후 작성
  - 제2차 시·군대표자 회의 2021. 10. 5(화) / 대진종목 대진표 추첨
- 종목별 대진표 게시
  - 운영기간 : 2021. 11. 17(수) ~ 11. 19(금) / 3일간
  - 운영장소 : 주경기장 및 종목별 경기장

## 9. 전산기록요원교육



### 1. 개 요

- 내 용 : 종목별 경기결과 온라인으로 전산입력
- 대 상 : 기록요원
- 인력확보 : 보성군 자체 공무원으로 배치

### 2. 전산교육

- 기 간 : 2021. 11. 4.(목) / 16:00~18:00
- 장 소 : 보성군청 전산실
- 내 용 : 전산시스템 이해, 입력방법, 업무분장 등 교육

## 10. ID카드 제작



### 1. 목 적

- 제29회 전남장애인체육대회의 원활한 경기 운영 및 관리
- 각 종목별 선수단 확인 및 경기진행요원 확인
- 출전 선수 종목 확인 및 세부등급 확인

### 2. 개 요



- 경기 종목 : 21개 종목(정식 15, 시범 6)
- 대 상 : 참가선수단, 경기진행요원, 자원봉사 등
- ID카드제작 : 22개 시·군 자체 제작(선수단)

### 3. 세부계획

- 제 작 방 법 : 전남장애인체육회 선수관리시스템 ID카드 출력
- ID카드 착용 : 대회에 참여하는 모든 참가자(임원, 선수, 보호자)
- 제 작 기 간 : 대회개최 1주일 전까지
- ID카드 배부 : 각 시·군 담당자 자체적으로 배부
  - ※ 종목별 경기 운영요원(심판, 운영요원, 경기보조, 자원봉사) ID카드  
개최지(보성군) 제작 및 배포

## ○ ID카드 기본양식

☞ 선수등록시스템 전산 출력 가능(사진 필수 입력)

◎ ◎	
<b>제29회 전라남도장애인체육대회</b>	
사진	소속단체 CI
소 속	보성군선수단
기능(종목)	임원 또는 참가종목 표기
참 가 구 목	감독, 코치, 선수, 보호자 표기
성 명	홍길동
“장애는 생각입니다. 체육은 생활입니다”	
 	<b>본 증은 대회기간 중 반드시 목에 패용하여야 합니다.</b>

※ 기본규격(문구용품 기준 목거리형 비닐 명찰, 가로 106mm× 세로135mm)

## 11. 시상운영(용품제작)



## 1. 시상용품 제작

## 가. 사업개요

- 제작기간 : 2021. 10. 4(목) ~ 10. 29(금)
- 제작용품 : 메달, 상장, 상배, 우승기
- 제작수량 : 세부종목 참가신청 후 수량 결정

## 나. 세부계획

- 시상용품 제작
  - 메달, 상장, 상배, 우승기는 전문업체를 선정하여 제작·경기 전 배포
  - 본회에서 제작, 종목별 경기단체 시상운영

## 다. 소요수량

품명	수량	규격	확보계획				조달시기	비 고
			구입	유료 임차	무료 임차	보수 활용		
메 달								
상 장								
상 배								
우승기								

※ 대진표 추첨이 완료시 세부수량 파악

## 2. 시상운영

### 가. 사업개요

#### ○ 목 적

- 전남장애인체육대회 폐회식에서 시·군 선수단에 종합시상으로 참여의식을 높이고 대회분위기를 고양함

### 나. 세부계획

#### 1) 종합시상 수상자 선정

- 시·군 선수단의 종목별 종합점수집계방식으로 대상 선정
- 심사기준(종합채점 방식)
  - 1위 : 종목별 종합 총득점이 가장 많은 시·군
  - 2위 : 종목별 종합 총득점이 2번째로 많은 시·군
  - 3위 : 종목별 종합 총득점이 3번째로 많은 시·군
  - 4위~8위 : 종목별 획득 점수가 4번째부터 8번째까지로 많은 시·군
- 심 사 일 : 폐회식 전 전문체육위원회 심의

#### 2) 기타 수상자 확정

- 심사위원회에서 최종확정
- 발 표 : 폐회식전 해당 시·군 선수단에 통지
  - 최우수선수상 : 종목별 임원장 추천(대회기간 종료 2시간 전)
  - 모범선수단상 : 개최 시·군 담당
  - 성 취 상 : 심사위원회에서 최종 확정
  - 장 려 상 : 심사위원회에서 최종 확정



## 12. 종합점수집계 운영



### 1. 사업개요

- 운영기간 : 2021. 11. 17(수) ~ 11. 19(금)
- 운영인원 : 30여명(보성군 종목별 배치 공무원)
- 운영방법 : 종목별 경기장 기록 ⇨ 종합상황실 집계
- 운영장소 : 종목별 경기장 (종합전산실 1개소, 종목별 경기장 각 1개소)

### 2. 세부계획

- 경기결과 처리 흐름

① 각 종목별 경기장  
(종목별 보성군 전산기록요원 담당공무원 배치)



② 메달집계운영인원  
(종목별 메달획득 내용 기록)



③ 메달집계현황 확인  
(경기 기록지와 입력된 전산내용 최종확인)



④ 경기결과 종합처리 및 결과 공개 (온라인)

### 3. 시 상

- 메달수여는 경기종료 후 자체적으로 현장에서 자율 실시  
※ 상장은 전산실에 일괄 출력 후 시·군에 배포(발송)

## 13. 개·폐회식 운영



### 1. 추진방침

- 제29회 전라남도장애인체육대회 성공적인 개막을 알리고 전 참여자가 즐길 수 있는 분위기 연출
- 주최, 주관기관의 원활한 협조체제 구축을 통한 성공적 체전 개최 분위기 조성

### 2. 사업개요

#### 가. 개·폐회식

##### 1) 모의 개회식(종합예행연습)

- 일 시 : 2021. 11. 16(화) 15:00 ~ 16:00(예정)
- 장 소 : 벌교스포츠센터

##### 2) 개회식

- 일 시 : 2021. 11. 17(수) / 미정
- 장 소 : 벌교스포츠센터
- 구 성 : 본회(공식행사), 보성군(식전·식후 행사)

##### 3) 폐회식

- 일 시 : 미정
- 장 소 : 미정
- 구 성 : 미정

## 나. 개·폐회식 식순

## 1) 개회식순

식 순	시 간	출 연	비 고
선 수 단 도 열		선수단입장	
식 전 행 사		각종 공연, 영상물 상영 등	
귀 빈 입 장		사회자	
개 식 통 고		사회자	
기 수 단 입 장		22개 시·군 기수단입장	
국 민 의 례		국기에 대한 경례/애국가제창	
개 회 선 언		장애인체육회 상임부회장	
대 회 기 계 양		사회자	
환 영 사		보성군수	
대 회 사		전라남도지사	
축 사		전라남도의회 의장	
선수/심판대표선서		선수, 심판대표	
폐 회 통 고		사회자	

※ 세부운영 내용과 시간은 변경될 수 있음.

## 2) 폐회식순

식 순	시 간	출 연	비 고
식 전 행 사			
개 식 통 고		사회자	
성 적 발 표		도 장애인체육회 사무처장	
중 합 / 단 체 시 상		전라남도지사/보성군수	
폐 회 사		전라남도지사	
대 회 기 전 달		보성군수 ▶ 도지사 ▶ 영광군수	
환 송 사		보성군수	
폐 식 선 언		도 장애인체육회 상임부회장	

※ 세부운영 내용과 시간은 변경될 수 있음.

## 【개·폐회식 도열순서(가나다 순)】

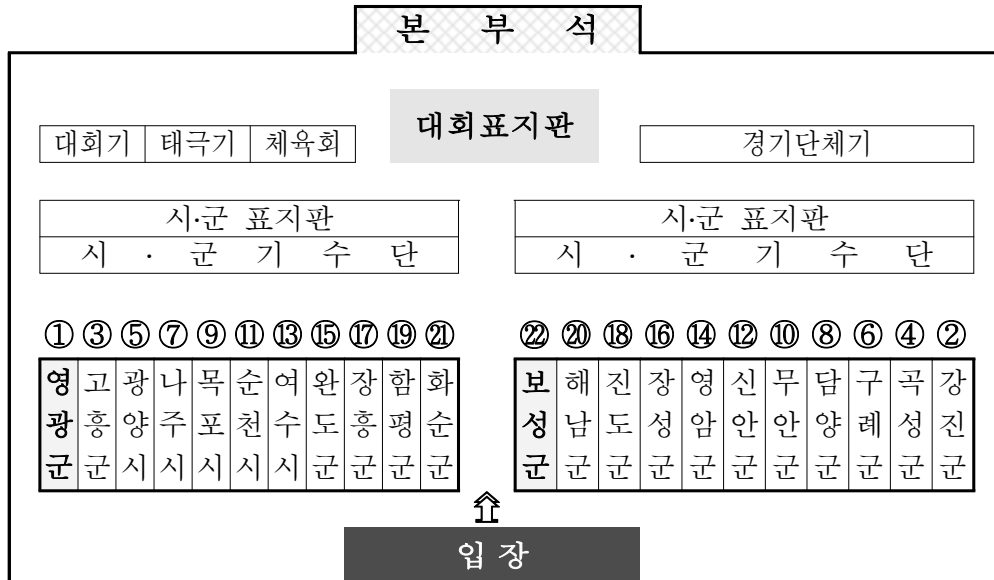

※ 『개회식 당일 30분전까지 시·군 선수단 입장완료』

### 3. 운영방침

- 주최, 주관기관의 확실한 역할분담에 의한 행사운영
  - 본 회 : 개·폐회식 공식행사부문 구성 등
  - 개 최 지 : 식전·식후 행사 구성 및 운영
- 장애인 편의 우선의 행사 준비 및 운영
- 검소하고 내실 있는 행사 운영

## 14. 대회기 제작



### 1. 사업개요

#### ○ 목적

- 전남장애인체육대회 순회개최를 계기로 동 대회의 전남도민 홍보를 통한 인식개선을 위하여 전남장애인체육대회 행사용 기를 제작

#### ○ 제작내용 : 행사용기 제작 및 소요물품 구입

### 2. 세부계획

#### 가. 행사용기 제작

##### ○ 제 작 : 10월 말

##### ○ 제작방법 : 전문 업체에 의뢰

##### ○ 활 용 : 전남장애인체전 경기장 주변장식 및 행사용 기

##### ○ 제작수량 : 총 200여개(예정)

##### ○ 제작주체 : 개최지(보성군) 일괄 제작

##### ○ 제작방법

- 체 육 회 기 : 전남장애인체육회 행사용 기 제작
- 종목별 경기 기 : 종목별 가맹경기단체 기 제작
- 각 시·군기 : 대회참가 시·군 기 제작
- 대회 3종기 : 대회기, 태극기, 경기단체기
- ※ 우 승 기 : 전남장애인체육회 휘장으로 제작(본회 제작)

##### ○ 기수단 운영 : 보성군 전남장애인체육대회 TF팀과 연계하여 진행 하되 기수단 교육 및 현장배치는 보성군에 일임

## 나. 경기장별 소요 내역

기종	규격 (cm)	소요내역					비고
		행사용	경기장 게양용		기타	계	
			주경기장	보조경기장			
대회기	90×135						
	270×405						
	140×210						
태극기	120×180						
	140×210						
	200×300						
전남장애인 체육회 (전남도기)	120×180						
	140×210						
	180×270						
종목별 경기단체기	120×180						
	140×210						
	90×135						
우승기	180×270						
계							

## 15. 종합상황실운영 및 비상계획 수립



### 1. 사업개요

- 기 간 : 2021. 11. 17(수) ~ 11. 19(금) / 3일간
- 장 소 : 보성공설운동장 내 전라남도장애인체육대회 상황실
- 주요내용 : 제29회 전라남도장애인체육대회관련 상황발생에 따른 신속 정확한 대처

### 2. 세부계획

#### ○ 대회 상황실 운영

##### － 주요업무

- 대회운영기간 중 돌발사태 대비 신속하고 정확한 상황조치
- 대회운영 중 각종 정보의 집중관리
- 대회 준비진행의 수시 및 정기점검을 통한 사전준비 완비
- 현장전개 기간 중 대회운영 등 전반사항에 대한 상황 유지관리
- 조직위 상황실(보성군)과 업무연계를 통한 상황발생시 탄력 대처
- 분야별 현장전개 상황점검 및 운영기간 문제점 수록, 차기대회 반영

## 16. 경기운영사항



### 1. 경기운영

- 전라남도장애인체육대회 규정 및 참가요강에 따라 운영하고 동 규정에 명시되지 아니한 경우 전남장애인체전 종목별 해당 경기단체의 경기규칙에 따름
- 대회본부는 대회기간 중 해당 경기단체가 경기운영을 잘못하여 불상사가 발생되거나 경기 참가자들이 경기장 질서를 크게 문란시켜 더 이상 경기진행이 어렵다고 판단될 경우에는 대회본부의 결의로 해당 경기의 모든 경기일정을 취소할 수 있으며, 이 경우 해당종목은 당해 연도 전남장애인체육대회에서 실시하지 않은 것으로 간주하여 점수집계에 반영하지 않음

### 2. 부상에 대한 처리

- 스포츠상해보험은 시·군선수단별 자체적으로 가입
- 경기 중 선수의 경미한 부상은 경기장에 파견된 의료반이 처리하나 후송치료를 요하는 부상자는 해당 시·군에서 경비부담 및 책임

### 3. 경기장 질서 문란행위에 대한 처리

- 대회 중 발생하는 경기장 질서 문란행위에 대해서는 경기장 질서 확립 계획에 의거 경기장 질서 문란행위에 대한 징계세칙을 정하여 징계 처리함



제29회 전라남도장애인체육대회 1차 대표자회의

## III. 대회참가 신청 및 참가요강

1. 일반사항
2. 등급분류
3. 참가신청
4. 종목별 참가요강





## Ⅲ. 대회참가 신청 및 참가요강

### 1. 일반사항



#### 1. 장애유형별 참가 종목

구분	종 목	절단 및 기타장애		뇌성마비		시각장애		청각장애		지적장애	
		남	여	남	여	남	여	남	여	남	여
정식 (15)	게이트볼	○	○	○	○	○	○	○	○	○	○
	골볼					○	○				
	당구	○	○	○	○	○	○	○	○		
	론볼	○	○	○	○						
	배구(좌식)	○	○								
	배드민턴	○	○	○	○			○	○	○	○
	보치아	○	○	○	○						
	볼링	○	○	○	○	○	○	○	○	○	○
	수영	○	○	○	○	○	○	○	○	○	○
	역도	○	○	○	○	○	○	○	○	○	○
	육상	○	○	○	○	○	○	○	○	○	○
	조정(실내)	○	○	○	○	○	○			○	○
	축구					○	○	○	○	○	○
	탁구	○	○	○	○	○	○	○	○	○	○
	파크골프	○	○	○	○	○	○	○	○		
시범 (6)	바둑	○	○	○	○	○	○	○	○	○	○
	승마	○	○			○	○			○	○
	테니스	○	○								
	펜싱	○	○								
	댄스스포츠	○	○	○	○	○	○	○	○	○	○
	양궁	○	○	○	○						

## 2. 경기운영

### 가. 경기방법

- 기록경기 외의 모든 경기는 토너먼트식 또는 리그전 방식으로 하되, 참가 규모 또는 경기특성에 따라 경기방법을 달리 할 수 있음

### 나. 심판 및 경기규칙

- 심판은 전라남도장애인체육회 가맹경기단체에서 위촉한 전문심판이 담당
- 경기규칙은 대한장애인체육회의 경기규칙 및 가맹단체 경기규칙에 의함

### 다. 종목 취소

- 참가선수가 3개 시·군 미만 / 종목은 자동 취소
- 단, 기록경기는 「미성립 세부경기」로 전환 가능

## 3. 참가자격

### 가. 선 수

- 해당 시·군에 참가신청 등록을 마치고, 본회에 참가등록을 접수한 사람 (단, 주소지 및 거주지[특수학교, 직장, 복지시설 등]에 따라 참가신청 할 수 있으나, 최종 시군 선택은 참가 선수 의견에 따름)
- 종목별로 명시된 스포츠등급분류를 마치고, 본회로부터 참가자격이 인정된 사람
- 2021년 1월 1일 기준 만 14세 이상인 사람
- 시·군별 1인 1개 종목만 출전가능하고, 세부종목 참가 수는 종목별 참가요강에 준함
- 타 시·도 선수로 등록된 선수는 본 대회 참가 불가

### 나. 임원 및 보호자

- 참가요강에 준하여 각 시·군별로 참가신청을 마치고 본회로부터 참가자격이 인정된 사람

## 2. 등급분류



### 1. 종목별 등급분류 의무

구분	종 목	등급분류 장애대상	복지카드 입력(장애유형과 급수)
정식 (15)	게 이 트 볼	복지카드 대치	◦ 복지카드 장애유형과 급수입력
	골 볼	복지카드 대치	◦ 시각(통합)
	당 구	복지카드 대치	◦ 지적, 청각, 시각, 지체
	론 볼	복지카드 대치	◦ 절단 및 기타장애, 척수장애, 뇌성마비
	배구(좌식)	<b>절단 및 기타</b>	◦ 절단 및 기타
	배 드 민 턴	<b>절단 및 기타</b>	◦ 청각, 지적
	보 치 아	<b>뇌성마비, 척추</b>	◦ B4, 이벤트 등급(복지카드 유형과 급수입력) ◦ B1, B2, (등급분류대상)
	볼 링	복지카드 대치	◦ 시각(1급/2급 이상), 청각, 지적
	수 영	<b>절단 및 기타, 뇌병변, 척수</b>	◦ 시각(통합), 청각, 지적
	역 도	복지카드 대치	◦ 절단 및 기타장애, 뇌병변, 척수장애 ◦ 시각(통합), 청각, 지적
	육 상	<b>절단 및 기타, 뇌병변, 척수</b>	◦ 시각(1급/2급 이상), 청각, 지적
	조정(실내)	복지카드 대치	◦ 지체장애(절단 및 기타, 뇌병변, 척수장애) ◦ 시각, 지적
	축 구	복지카드 대치	◦ 지적, 청각, 시각
	탁 구	<b>절단 및 기타, 뇌병변, 척수</b>	◦ 시각(통합), 청각, 지적
	파 크 골 프	복지카드 대치	[복지카드 장애유형과 급수입력]
시범 (6)	바 독	복지카드 대치	[복지카드 장애유형과 급수입력]
	승 마	복지카드 대치	[복지카드 장애유형과 급수입력]
	테 니 스	복지카드 대치	[복지카드 장애유형과 급수입력]
	펜 싱	복지카드 대치	[복지카드 장애유형과 급수입력]
	댄스스포츠	복지카드 대치	[복지카드 장애유형과 급수입력]
	양 궁	복지카드 대치	[복지카드 장애유형과 급수입력]

### 2. 스포츠 등급분류카드 제출(6종목)

- |                        |                        |
|------------------------|------------------------|
| ① 배드민턴(절단 및 기타)        | ② 보치아(뇌성마비, 척추)        |
| ③ 수영(절단 및 기타, 뇌병변, 척수) | ④ 육상(절단 및 기타, 뇌병변, 척수) |
| ⑤ 배구(절단 및 기타)          | ⑥ 탁구(절단 및 기타, 뇌병변, 척수) |

### 3. 스포츠등급 분류 절차 및 시행

#### ○ 등급분류 대상

- 등급분류 해당 종목에 출전하는 선수 중 등급분류 카드가 없는 선수
- 등급분류카드가 있으나 이번 대회 종목이 바뀌어 출전하는 선수



#### ○ 등급분류 기간 : 2021. 8. 18(수) ~ 8. 25(수) / 기간엄수

※ 코로나19 방역대책에 따른 등급분류 기간외 등급분류 진료 없음

#### ○ 등급분류 지정병원

병 원 명	진료과	대표번호	방역대책
나주효사랑병원 (나주시 금천면 영산로 5891-9)	재활의학과 (조민규원장)	061-330-1700	72시간 이내 PCR검사 제출 의무화 (미제출시 출입 제한)

- 진료시간(09:00~17:00)을 이용하여야 하며, 사전 연락 후 진료 ⇨ 병원 방문 전 등급분류카드 작성(인솔자 취합) ⇨ 병원방문(일반 외래접수) ⇨ 해당 진료과 등급분류카드 순 대기(종목별) ⇨ 진료 후 진료비 계산 ⇨ 등급분류카드 제출(해당 시·군)

## 등급분류카드

### (Classification Card)

선수성명 : 한글 _____ 한자 _____ 영문 _____	사진
성별 : <u>남(M), 여(F)</u>	
생년월일 : _____	
주민등록번호 : _____	
주소 : _____ 소속 : _____	

장애명 및 부위(Diagnosis and Level) : 한글 \_\_\_\_\_

신체적 특기사항 : \_\_\_\_\_

( Remark of \_\_\_\_\_

Physical \_\_\_\_\_

Examination ) \_\_\_\_\_

경기종목	장애유형	(급)	등급분류	검사일	검사자소속	성명(서명)

※ 작성방법 : 굵은 선 안에만 참가선수가 작성(인적사항, 경기종목, 장애유형)

제29회 전라남도장애인체육대회

전라남도장애인체육회 귀하

### 3. 참가신청



#### 1. 참가 신청

○ 인터넷 신청 : 전남장애인체육회 홈페이지(참가신청)

○ 신청 기간 : 2021. 8. 2(월) ~ 8. 31(화) 18:00까지

※ 참가신청은 전산시스템 마감 8. 31(화)까지만 가능함

○ 참가신청 열람 : 2021. 9. 1(수) ~ 9. 3(금)

※ 참가신청 열람 및 정정 이후에 수정 불가 ⇒ 대진추첨 시스템으로 전환

#### 2. 제출서류

1) 공 문 서 : 해당 시군 참가신청 공문 제출(2021. 9. 15.까지)

2) 붙임문서 : 참가신청 홈페이지 전산출력물

가. 총괄 인원표 1부.

나. 대회참가자 명부 1부.

- 출전선수 참가신청서, 복지카드, 등급분류카드 원본은 자체보관 및 전산입력 활용
- 대회참가자 출력물과 개별참가신청서는 시군대표자 대진추첨 및 대회출전 시 활용

① 참가신청 공문 발송  
(수신자 지정 : 대한장애인체육회)



② 공문 재배부  
(대한장애인체육회 → 전남장애인체육회)



③ 전남장애인체육회 공문 확인



### 3. 참가신청 방법

- 1) 모든 참가 희망선수는 해당 시·군에 참가신청을 마쳐야 함
  - 단, 주소지 및 거주지(특수학교, 직장, 복지시설 등)에 따라 참가신청 할 수 있으나, 최종 시군 선택은 참가 선수 의견에 우선함.
- 2) 각 시·군은 전남장애인체육대회 참가요강 공지 후 선수 모집
  - 개인별 참가신청서 및 개인정보동의서 배부한 후 접수
- 3) 각 시·군은 참가희망 종목 확인 후 등급분류에 참가토록 함  
(등급분류 해당종목 : 배드민턴, 보치아, 수영, 육상, 배구, 탁구)
- 4) 각 시·군은 등급분류 후 즉시 종목별 참가요강에 의거 종목별, 장애별, 성별에 따라 (인터넷)참가신청 실시
  - 개인별 참가신청서를 접수한 후 원본내용을 참가신청 홈페이지에 정확히 입력(복지카드, 사진, 등급분류(해당종목) jpg파일 등록)
- 5) 참가신청을 중복으로 할 수 없음
  - 선수가 임원(보호자 등) 중복 신청 불가
  - 한 선수가 A·B 각각 다른 시군으로 중복 신청 불가
- 6) 타 시·군 이적선수 참가신청 방법
  - 이적을 원하는 선수는 이적확인서 및 증빙서류를 참가 시·군에 제출
  - 해당 시군 담당자는 이적확인서 및 증빙서류 선수등록시스템 등록 후 문의(선수등록시스템 로그인 → 부가관리 → 시군담당 전용 → 자료 탑재 → 체육회 문의)

## 이 적 화 인 서

성명	(서명)		
주민등록번호			
주소			
연락처			
이 적 사 항			
변경 후 (이적 할 시군명)		변경 전 (기존 시군명)	
이적 사유			
증빙첨부			

위와 같이 제29회 전라남도장애인체육대회에 참가하는데 있어 이적하였음을 확인함.

2021. . .

(변경후)시군명 : 00 /담당자: (서명)

전라남도장애인체육회장 귀하

## 4. 참가선수단 구성

구 분		인원	구 성	비 고
시·군 본부임원	단 장	1	시·군 단체장	
	임 원	00	자 율	시·군에 따라 인원자율
인솔자 (연락망)	총괄책임자	00	시·군 장애인체육담당	인솔책임자가 없는 종목은 대회참가 불가
	종목별인솔자	00	시·군 공무원(종목별 1인)	
감독, 코치		00	자 율	
보 호 자		00	수화통역사, 시각가이드, 기타 필요에 의한 동행자	참가종목별 배정과 대회참여 장애유형 및 인원을 배려하여 구성
자원봉사자		00	시·군별 자율	
선 수		00	종목별 참가선수	

### 1) 각 시·군 선수단 본부 임원

- 선 수 단 장 : 1명(시장, 군수)
- 임 원 : 참가 시·군 자율
- 담 당 자 : 1명(본 대회 자치단체 담당자)
- 종목별인솔자 : 참가종목별 해당 자치단체 공무원 1인 지정

### 2) 감독, 코치 및 보호자

- 감독 · 코치 : 종목별
- 보 호 자 : 선수 5명당 보호자 1명

### 3) 선 수

- 1인 1개 종목만 참가신청
- 종목별 참가요강에 의하여 세부종목별로 참가함

## 5. 기 타

### 1) 일단 제출된 서류는 일체 변경할 수 없음

(단, 대회본부가 변경사유를 인정할 경우에는 본회의 승인을 받아 변경)

### 2) 참가신청서 제출서류 목록 미제출 처리된 경우와 제출 기간 내에 제출하지 못한 경우 선수개인과 시·군의 불이익은 해당 시·군에서 책임

(종 목 : ) 출전종목기재

사진  
(jpg)

참가구분	← 단장, 담당, 임원, 00종목인솔, 보호자, ← 자원봉사자, 감독, 코치, 선수로 구분하여 기재					
성명				주민등록번호		
소재지주소 (명확히 기재)				전화	일반	
휴대어사용	사용( ) 미사용( )				핸드폰	
장애유형	장애급수(카드확인)			성별		
참가종목	스포츠 등급			세부종목 (모집요강과 동일한 종목)		
첨부서류	① 복지카드 (출전종목에 관계없이 모든 선수는 제출하여야 함) ② 등급카드(등급분류 해당종목 출전선수)					
확인자	시군담당자 :    성명 :    ㉠					

1. 모든 칸에 해당내용이 빠짐없이 기재하고, 비장애인은 장애유형에 **“비장애”** 기재
2. 감독·코치는 반드시 참가종목에 **“000감독, 코치”** 등으로 기재
3. 선수의 경우 장애유형과 급수는 복지카드를 꼭 확인하여 기재
4. 선수의 참가종목과 **스포츠등급은 참가요강 등급과 동일하게 기재**하여야 신청이 가능하며, 면제대상은 **“면제”**라고 기재

제29회 전라남도장애인체육대회에 개인별 참가신청서를 제출합니다.

2021년 양의 양의

소속

시·군

**전라남도장애인체육회장 귀하**

## 개인정보(수집·활용·제공)동의서

아래의 내용을 충분히 숙지하신 후 반드시 본인이 직접 개인정보 수집, 활용, 제공 동의란에 체크하신 후 확인서명 하시기 바랍니다.

### 제1조 수집하는 개인정보 항목 및 수집방법

- 선수등록시스템에 선수정보 기입시 필요한 개인정보를 수집하고 있습니다.
  - 수집정보 : 성명, 사진, 등록연도, 주민등록번호, 성별, 종목, 장애유형(장애 및 급수), 스포츠등급, 연락번호(휴대폰번호 포함), 소속구분, 소속시군, 선수등록여부, 소속팀, 주소, 이메일
- 기본적인 인권침해의 우려가 있는 개인정보(인종 및 민족, 사상 및 신조, 출신지 및 본적지, 정치적 성향 및 범죄기록, 건강상태 등)는 요구하지 않으며, 위의 항목 이외에 다른 어떠한 목적으로도 정보를 수집하거나 목적이외의 용도로 사용하지 않음을 알려드립니다.

### 제2조 개인정보 수집 및 이용목적

- 수집한 개인정보를 대회 운영에 필요한 선수등록 및 관리 목적을 위해 활용합니다.

### 제3조 개인정보의 제공

- 개인정보를 전라남도장애인체육회 및 시군에 제공하며, 법령의 규정에 의거하거나, 수사 목적으로 법령에 정해진 절차와 방법에 따라 수사기관의 요구가 있는 경우 개인정보가 제공될 수 있음을 알려 드립니다.(제공되는 개인정보는 제1조 개인정보 항목의 내용입니다)

### 제4조 개인정보 보유기간 경과 후 조치

- 선수등록의 경우 영구보존을 원칙으로 합니다.

### 제5조 개인정보 파기절차 방법

- 파기절차
  - 내부 방침 및 기타 관련 법령에 의한 개인정보처리방침에 따라 파기됩니다.
  - 단, 관련 법률에 따라 보관의 목적으로만 이용하여 필요한 경우는 예외입니다.
- 파기방법
  - 종이에 출력된 개인정보는 분쇄기로 분쇄하여 파기합니다.
  - 전자적 파일형태로 저장된 개인정보는 기록을 재생할 수 없는 기술적 방법을 사용하여 삭제합니다.

개인정보의 수집 및 이용목적에 동의하십니까? ☐ 동의함 ☐ 동의하지 않음

본인은 위의 동의서 내용을 충분히 숙지했으며 본 서비스 제공과 정책 수립을 위해 개인정보를 수집, 활용, 제공하는 것에 동의합니다.

2021년      월      일

개인정보 수집, 활용, 제공 동의서를 숙지함 개인정보 수집, 활용, 제공 동의서에 동의함	성명 :                      (서명)
--	--------------------------------

## 4. 종목별 참가요강



### 1) 정식종목

#### 1 게이트볼

##### |참가인원|

- 단체전 : 시·군별 출전선수는 7명(후보 2명 포함) 1개 팀만 신청 가능함

##### |경기방법|

- 모든 경기는 토너먼트 방식으로 진행함
- 경기방식은 게이트볼 연합회 공식 규칙과 본 대회의 내부규정에 따름

##### |세부종목|

장애유형	등급	성별	세부종목	비 고
통 합 (복지카드)	OPEN	혼성	단체(5인조) OPEN	

## 2 골 볼

### |참가인원 및 세부종목|

- 감독과 코치 외 선수는 팀당 최소 3명 이상 최대 6명 이내에서 참가신청
- 시각장애의 특성상 보호자 참석필수

### |경기방법|

- 모든 경기는 토너먼트 방식 진행함
- 경기시간은 전, 후반 각각 10분, 휴식시간은 5분
- 무승부일 경우에는 연장전(전, 후반 각각 3분)을 실시

### |기타사항|

- 경기 개인용구 고글, 무릎 및 팔꿈치 보호대는 선수 개인 지참 요망
- 매 경기 입장시 선수 ID카드 패용 준수 요망
  - ※ ID카드를 패용하지 않을 시 퇴장조치 될 수 있음

### |세부종목|

장애구분	등급	성 별	세부종목
시각장애	OPEN	혼성	단체전(3인조)



### 3 당 구

#### |참가자격|

- 전라남도장애인체육대회 참가요강에 의하여 참가신청을 필한 사람
- 타 시·도로 등록된 선수 및 임원은 대회참가 불가

#### |참가인원|

- 개인경기 : 시·군별 세부종목 출전선수는 2명까지 신청 가능함
- 복식경기 : 시·군별 세부종목 출전선수는 1팀까지 신청 가능함
- 단체경기 : 시·군별 단체종목 출전선수는 1팀까지 신청 가능함.
  - 종목별(3구, 원쿠션) 참가선수 동종 세부종목(개인 복식 혼성)만 참가
  - 동종세부종목의 경우 1인 4개 종목 까지 참가 가능
  - 남자 BIS 선수는 3구, 원쿠션 분류 출전함(예, 3구 출전자 원쿠션 출전 불가)단, 남자 BIW 및 여자선수(BIS, BIW)는 제외
  - BIS/BIW(혼합) 복식경기는 반드시 등급별 각 1명으로 구성

#### |경기방법|

- 원쿠션 단·복식(20점), 3구 단·복식(20점) 혼성 단체전(20점)
- 경기 시간 : 40분, 40분 초과 시 다득점, 동일점수 시 선득점
  - 경기 시작 5분 후 불참 기권처리
- 단체경기는 1단(3구 단식) 2복(3구 복식 + 원쿠션 복식)
- 남자·여자 장애등급에 따라 차등 핸디를 부여

등급	여자BIW	여자BIS	남자BIW	남자BIS
핸디점수	-4	-2	-1	0
	-2	-1	0	
	-1	0		

- 복식경기는 스카치 경기로 진행함

※ 순위결정 및 점수 등 전라남도장애인당구협회 경기운영 규정에 따라 진행

## |기타사항|

- 복장은 단정한 복장이어야 함(음주, 슬리퍼 금지 등)
- 선수 개인장비 지참하고, 전라남도장애인당구협회 규정에 의함
- 경기시간에 관해서는 일체 대회본부 측의 사정에 우선 함
- 경기도중 관중석에서 공방향을 알려주어 득점시 파울로 간주함(관중퇴장)
- 휠체어(BIW) 경기시 방석 12cm 이상 및 엉덩이를 드는 경우 파울로 간주함

## |세부종목|

장애유형	등급	성별	세부종목	비 고
절단 및 기타장애/ 청각장애/ 시각장애 (복지카드)	BIS	남	3구 개인	
			원쿠션 개인	
		여	3구 개인	
			원쿠션 개인	
	BIW	남	3구 개인	
			원쿠션 개인	
		여	3구 개인	
			원쿠션 개인	
	BIS	남	3구 복식	
			원쿠션 복식	
		여	3구 복식	
			원쿠션 복식	
	BIW	남	3구 복식	
			원쿠션 복식	
		여	3구 복식	
			원쿠션 복식	
	복식 (BIS, BIW)	혼성	원쿠션 / 스탠딩(BIS) 2인	여성1인 포함
			3구 / 스탠딩(BIS) 1인 + 휠체어(BIW) 1인	
			원쿠션 / 스탠딩(BIS) 1인 + 휠체어(BIW) 1인	
	단체전 (BIS, BIW)	혼성	3구 / 개인전 1인 3구 / 복 식 2인 원쿠션 / 복 식 2인	여성선수1인 포함 휠체어(BIW) 1인 포함 (1단 2복 5인)

※ 여자 3구 및 원쿠션 개인전 (스탠딩, 휠체어 통합 진행)

※ 남자 지체장애 복지카드 1급~3급 소지자 휠체어(BIW) 사용 가능

## 4 론 볼

### |참가인원|

- 시·군별 출전선수는 총 14명까지 출전 가능
  - 1인 1세부종목 신청 : 단식(개인전)참가 선수는 복식(2인조)에 참가불가
  - 단식(개인전)에 12명까지만 신청가능, 복식(2인조)에 1팀 2명까지만 가능
- ※ 시군별 출전선수는 각 세부종목당 개인전 3명 이내, 통합복식 1팀 출전가능

### |경기방법|

- 모든 게임은 토너먼트 방식으로 진행하며, 동점일 경우 1회 연장전 실시
- 모든 경기는 전남장애인론볼연맹 운영규정에 의함
- 모든 경기는 30분(6엔드)으로 한다.

### |세부종목|

장애유형	등 급	성 별	세부종목	인원
절단 및 기타장애/ 척수장애/ 뇌성마비/	휠체어부	남	단식 (1인 개인전)	3명이내
		여	단식 (1인 개인전)	3명이내
	스탠딩부	남	단식 (1인 개인전)	3명이내
		여	단식 (1인 개인전)	3명이내
	통합(복식)	혼성	복식(2인 통합단체전) ※ 남녀구분 없음	1팀(2명)

※ 주의 : 휠체어부는 반드시 휠체어를 타고 경기에 참가하여야 하며, 휠체어는 선수가 준비해야 함

## 5 배구(좌식)

### |참가자격|

- 전라남도장애인체육대회 참가요강에 의하여 참가신청을 필한 선수
- 전라남도이외 타 시·도 선수로 등록된 자는 선수 자격 상실

### |참가인원|

- 감독, 코치, 트레이너(주무) 외 선수는 14명(리베로 2명 포함)이 내에서 참가신청(여자선수는 참가인원 범위 내 참가신청 가능)

### |경기방법|

- 4팀 이상 출전 시 조별 리그 후 순위 결정전 실시
  - 4팀 출전시 풀리그로 순위 결정(승자, 세트, 득실 순으로 순위 결정)
- 모든 경기는 3세트 중 2세트를 먼저 선취한 팀이 승리함
  - 세트는 25점 랠리포인트제(3세트는 15점)
- 결승경기는 5세트 중 3세트를 먼저 선취한 팀이 승리(5세트 15점)
- 벤치에는 감독, 코치, 트레이너와 등록된 선수만 앉을 수 있음  
(동일 지도자가 한 팀 이외의 다른 팀 벤치에 착석할 수 없음)
- 비고란에 주장표시 및 리베로 표시는 반드시 명기하여야 함
- 경기운영은 전남장애인체육대회 운영 규정에 따라 전남장애인배구협회에 의해 진행됨
- 이외 명시되어 있지 않은 사항은 경기운영위원회에서 결정

### |기 타|

- 리베로는 규정된 유니폼(같은 팀의 선수와 구별되는 색상)을 착용해야 함
  - 유니폼 등번호를 반드시 표기
- 모든 사항은 대한장애인배구협회 규정과 본 대회 운영규정에 따름

### |세부종목|

장 애 유 형	등 급	성 별	세 부 종 목
절단 및 기타장애	OPEN	남자부(혼성)	좌식배구 단체전(6인제)

## 6 배드민턴

### |참가인원|

- 1개 세부종목에 시·군별 출전선수는 단식은 3명 까지, 복식은 1팀이내 신청 가능함

### |경기방법|

- 모든 경기는 토너먼트 경기방식으로 진행
- 예선 15점 3세트, 준결승·결승 21점 3세트 경기로 순위를 결정
- 경기는 대한장애인배드민턴협회 경기규정에 준함  
(단, 지적장애 경기는 서비스 횟수 및 위치에 약간의 예외 규정을 둘 수 있음)

### |세부종목|

장 애 유 형	등 급	성 별	세부종목	비 고
절단 및 기타장애/ 척수장애/ 뇌병변장애	WH1, WH2 (휠체어 통합)	남	단식 / 복식	휠체어
		여	단식 / 복식	
	SL3(BMSTL1,2) (하지장애)	남	단식 / 복식	하지
		여	단식 / 복식	
	SL4(BMSTL3) (하지장애)	남	단식 / 복식	하지
		여	단식 / 복식	
	SU5 (상지장애)	남	단식 / 복식	상지
		여	단식 / 복식	
	좌식 OPEN	남	단식 / 복식	통합
		여	단식 / 복식	
청각장애	DB	남	단식 / 복식	통합
		여	단식 / 복식	
지적장애	IDD	남	단식 / 복식	통합
		여	단식 / 복식	

## 7 보 치 아

### |참가인원|

- 1개 세부종목에 시·군별 출전선수는 3명 까지만 신청 가능함
- BC3, 4등급은 출전 3팀 이상일 때만 경기진행(홈통 사용)
- B1~BC4 등급 신규선수는 등급분류를 받아야하며, BC5 선수는 등급분류 면제 ※ 등급선수의 개인 휠체어 사용 의무화

### |경기방법|

- 모든 경기는 예선리그전 결선토너먼트 방식으로 진행됨
- 다승 → 다득점 → 득실점 → 승자승

### |기타사항|

- 개인장비(홈통 및 램프)는 참가선수가 준비 함
- 경기 장비인 휠체어(전동, 수동)외에 스쿠터도 사용가능 함
- 경기용 볼은 개인볼 사용 및 대회운영위에서 준비한 볼 사용

### |세부종목|

장애유형	등 급	성 별	세부종목	비 고
뇌성마비	BC1	혼성	개인전	1급 휠체어
	BC2	혼성	개인전	1급 휠체어
	BC3	혼성	개인전	1급 휠체어(홈통)
척추장애(경추)	BC4	혼성	개인전	후천적장애/휠체어
뇌성마비/뇌병변	BC5	혼성	개인전	뇌성마비2급이상 뇌병변(보행자)
뇌성마비/뇌병변	BC1~BC5	혼성	단체전(3인조)	등급제한 없음

※ 단체전 경기는 BC1, BC2, BC5 혼성 경기로 진행하되 시·군별 3명이상으로 한 개 팀 이 구성되어야 하며, 3개 시·군 팀이 출전시 정식경기로 성립됨.

※ BC4 종목의 출전이 가능한 장애는 다음과 같다. 경추 장애, 외소증 장애, 근육장애로 양팔의 기능이 중력에 의해 기능을 발휘하지 못하는 장애로 한다.  
(예 : 팔을 머리위로 올리거나 앞으로 뻗을 수 없어야 한다.)

## 8 볼 링

### |참가인원|

- 개인전 : 1개 세부종목에 시·군별 출전선수는 3명 까지만 신청 가능함
- 2인조 : 2개팀 4명만 신청 가능(A팀, B팀으로 구분하여 신청함)
- 4인조 : 각시·군별 1팀만 신청 가능

### |경기방법|

- 개인경기 및 복식, 단체전 등 모두 3게임 함
- 예선/결승전은 따로 없고, 게임을 실시하여 종합한 기록으로 순위를 결정  
※ 4인조(시각·지체) 여성선수에게는 매 게임+10점을 부여함.

### |기타사항|

- 개인 경기용 볼은 참가선수가 준비하여야 함(시합구, 경기화 등)
- 선수는 경기복을 착용해야 함 / 볼 검사 후 경기에 참여할 수 있음
- 유니폼이 다를 경우 경기 참여 불가(유니폼 등판 : 시군, 성명표기)
- 각 시·군 임원(감독, 코치 등)은 선수로 참가할 수 없음
- 경기중 이의신청은 선수와 협의 후 각 시·군 감독 및 코치만 가능  
※ 남자는 기저바지, 여자는 치마바지 착용을 해야 하며, 티셔츠는 카라가 있어야 하며, 명시되지 않은 사항은 대한장애인볼링협회의 경기규정을 적용함(등산복, 청바지 허용 안됨)

### |세부종목|

장애유형	등 급	성 별	세부종목
시각장애	TPB1(시각 1급)	남	개인전, 2인조
		여	개인전, 2인조
	TPB2, TPB3(시각 2급이상 통합)	남	개인전, 2인조
		여	개인전, 2인조
지적장애	TPB4	남	개인전, 2인조
		여	개인전, 2인조
뇌병변장애	TPB5, TPB6, TPB7(통합)	남	개인전, 2인조
		여	개인전, 2인조
휠체어장애	TPB8	남	개인전, 2인조
		여	개인전, 2인조
절단 및 기타/척수장애	TPB9, TPB10(상지·하지 통합)	남	개인전, 2인조
		여	개인전, 2인조
청각장애	DB	남	개인전, 2인조
		여	개인전, 2인조
시각장애	시각TPB 1~ 3	혼성	단체전, 4인조
지체장애	지체TPB 9~11	혼성	단체전, 4인조
청각장애	DB	혼성	단체전, 4인조

## 9 수 영

### |참가인원|

- 1개 세부종목에 시·군별 출전선수는 2명 까지만 신청 가능함
- 각 시·군별 출전선수 1명이 세부 2종목 까지만 신청 가능함

### |경기방법|

- 모든 경기는 예선구분 없이 경기 기록순으로 순위 결정(Time Race 방식)
- 시·군별 세부종목 및 조별 스타트리스트와 타임 테이블 작성은 전남장애인수영연맹에서 작성 후 배포
- 기타 경기운영은 대회운영규정에 따라 전남장애인수영연맹에 의해 진행

### |세부종목|

장애유형	등급	성별	세부종목
절단장애/ 기타장애/ 뇌성마비/ 척수장애	S1,S2,S3, S4,S5,S6(통합)	남	자유형 50m / 배영 50m
		여	자유형 50m / 배영 50m
	S7,S8 (통합)	남	자유형 50m, 100m / 배영 50m, 100m
		여	자유형 50m, 100m / 배영 50m, 100m
	S9	남	자유형 50m, 100m, 200m / 배영 50m, 100m
		여	자유형 50m, 100m, 200m / 배영 50m, 100m
	S10	남	자유형 50m, 100m, 200m / 배영 50m, 100m
		여	자유형 50m, 100m, 200m / 배영 50m, 100m
	SB1~SB10 (통합)	남	평영 50m
		여	평영 50m
시각장애	S11 (시각1급)	남	자유형 50m, 100m / 배영 50m
		여	자유형 50m, 100m / 배영 50m
	S12, S13 (시각2급이상통합)	남	자유형 50m, 100m / 배영 50m
		여	자유형 50m, 100m / 배영 50m
청각장애	DB	남	자유형 50m, 100m / 배영 50m
		여	자유형 50m, 100m / 배영 50m
지적장애	S14 (IDD)	남	자유형 50m, 100m / 배영 50m, 100m / 평영 50m / 접영 50m
		여	자유형 50m, 100m / 배영 50m, 100m / 평영 50m / 접영 50m



## 10 역 도

### |참가인원|

- 1개 세부종목(체급)에 시·군별 출전선수는 2명 까지만 신청 가능함
- 추첨 및 계체 : 경기시간 1시간 30분전에 실시하며, 추첨번호로 계체순서, 선수 경기시기 순서 결정(감독자 회의 필수 참석)
- 참가신청 시 출전선수에 대한 체급을 정확히 계체하여 신청하여야 하며, 출전선수는 자기 신청체급에서 참가 하되(단, 3개 시·군 미참가로 인한 통합경기가 필요할 때는 상위 체급으로 통합 분류될 수 있음)
- ※ 대회당일 11월 17일 오전 09:00~14:00 대표자 회의와 현장에서 참가 선수별 체급을 계체 후 등급이 분류되어짐 (시·군 대표 감독자 회의 참가 필수)

### |경기방법|

- 선수 1인당 2차 또는 3차시기까지 허용되며, 최고기록을 순위로 결정
- 벤치프레스(ISOD벤치) : 척수장애, 절단 및 기타장애, 뇌성마비장애만 참가
- 파워리프트(스쿼트, 데드리프트) : 시각장애, 청각장애, 지적장애만 참가
- 역도 경기복 규정에 의한 공인 경기복(역도화 포함)을 착용(단, 척수장애 선수는 하의에 트레이닝 바지를 착용 할 수 있음)

### |세부종목|

장애유형	등 급	종목	세부종목		
			세부1	세부2	세부3
절단장애/ 기타장애/ 뇌성마비/ 척수장애/	OPEN	벤치프레스	파워리프팅	웨이트리프트	종합
시각장애	OPEN	파워리프트	스쿼트	데드리프트	종합
청각장애	OPEN	파워리프트	스쿼트	데드리프트	종합
지적장애	OPEN	파워리프트	스쿼트	데드리프트	종합

| 체 급 |

장애유형	종목	체급		중 량
		남 자	여 자	
절단장애/ 기타장애/ 뇌성마비/ 척수장애/	벤치프레스	-49.00kg 급	-41.00kg 급	49.00kg / 41.00kg 까지
		-54.00kg 급	-45.00kg 급	54.00kg / 45.00kg 까지
		-59.00kg 급	-50.00kg 급	59.00kg / 50.00kg 까지
		-65.00kg 급	-55.00kg 급	65.00kg / 55.00kg 까지
		-72.00kg 급	-61.00kg 급	72.00kg / 61.00kg 까지
		-80.00kg 급	-67.00kg 급	80.00kg / 67.00kg 까지
		-88.00kg 급	-73.00kg 급	88.00kg / 73.00kg 까지
		-97.00kg 급	-79.00kg 급	97.00kg / 79.00kg 까지
		-107.00kg 급	-86.00kg 급	107.00kg / 86.00kg 까지
		+107.00kg 급	+86.00kg 급	107.00kg / 86.00kg 이상
지적장애 / 시각장애 / 청각장애 /	파워리프트	-54.00kg 급	-46.00kg 급	54.00kg / 46.00kg 까지
		-60.00kg 급	-50.00kg 급	60.00kg / 50.00kg 까지
		-66.00kg 급	-55.00kg 급	66.00kg / 55.00kg 까지
		-72.00kg 급	-60.00kg 급	72.00kg / 60.00kg 까지
		-78.00kg 급	-66.00kg 급	78.00kg / 66.00kg 까지
		-85.00kg 급	-72.00kg 급	85.00kg / 72.00kg 까지
		-92.00kg 급	-78.00kg 급	92.00kg / 78.00kg 까지
		-100.00kg 급	-84.00kg 급	100.00kg / 84.00kg 까지
		-110.00kg 급	-90.00kg 급	110.00kg / 90.00kg 까지
		+110.00kg 급	+86.00kg 급	110.00kg / 86.00kg 이상

◆ 절단장애인 체급 추가 사항 ◆

- \* 발목 아래 절단자 = 0.5kg을 추가한다.
- \* 무릎 아래 절단자 = 67.5kg 이하는 1kg을 추가하고
- \* 75kg 이상은 체중에 1.5kg을 추가한다.
- \* 무릎 위 절단자 = 67.5kg 이하는 체중에 1.5kg을 추가하고
- \* 75kg 이상은 체중에 2kg을 추가한다.
- \* 둔부관절 절단자 = 67.5kg 이하는 체중에 2.5kg을 추가하고
- \* 75kg 이상은 체중에 3kg을 추가한다.

※ 대회당일 5월 13일 오전 09:00~14:00 개최 및 대표자 회의와 현장에서 참가 선수별 체급을 계체 후 등급이 분류되어짐 (사군 대표 감독자 회의 참가 필수)

## 11 육 상

### |참가인원|

- 트랙과 필드는 중복으로 신청할 수 없음
- 1개 세부종목에 시·군별 출전선수는 2명 까지만 신청 가능함
- 각 시·군별 출전선수 1명이 세부 3종목 까지만 신청 가능함

### |경기방법|

- 기록순으로 순위 결정(예선 구분 없이 일괄기록으로 순위결정)
- 시·군별 세부종목 및 조별 스타트리스트와 타임 테이블 작성은 육상 담당자가 작성 후 배포
- 개인선수 번호표(참가선수 등에 부착)는 경기운영진에게서 시·군별 감독자 회의시 수령 후 참가선수에게 지급하여 출전토록 하여야 함
- 필드경기는 3회 시기까지 허용
- 육상경기에서 T11 / F11 등급의 시각장애 선수는 안대를 착용하고 경기에 참가 하여야 함
- 육상 시각장애 선수 중 가이드 러너는 별도 준비 되지 않으며, 각 시·도 선수단에 포함하여 대회에 참가 함
- 기타 경기운영은 대한장애인육상연맹 대회운영규정에 의거 진행

## |세부종목|

### ● 트 랙

장애유형	등 급	성별	세부종목
절단 및 기타장애/ 척수장애//	T51,T52,T53,T54/ T42, T43 (휠체어통합)	남	100m, 200m, 400m
		여	100m, 200m, 400m
	T42,T43 (입식 통합)	남	100m, 200m, 400m
		여	100m, 200m, 400m
	T44, T45 (하지 통합)	남	100m, 200m, 400m
		여	100m, 200m, 400m
	T46 (상지)	남	100m, 200m, 400m
		여	100m, 200m, 400m
시각장애	T11 (시각1급)	남	100m, 200m, 400m, 800m, 멀리뛰기
		여	100m, 200m, 400m, 800m, 멀리뛰기
	T12, T13 (통합 시각 2급이상)	남	100m, 200m, 400m, 800m, 멀리뛰기
		여	100m, 200m, 400m, 800m, 멀리뛰기
뇌성마비	T31,T32,T33,T34 (휠체어통합)	남	100m, 200m, 400m
		여	100m, 200m, 400m
	T35,T36 (통합)	남	100m, 200m, 400m
		여	100m, 200m, 400m
	T37,T38 (통합)	남	100m, 200m, 400m
		여	100m, 200m, 400m
청각장애	DB	남	100m, 200m, 400m, 800m, 1,500m, 멀리뛰기, 높이뛰기
		여	100m, 200m, 400m, 800m, 1,500m, 멀리뛰기, 높이뛰기
지적장애	T20 (IDD)	남	100m, 200m, 400m, 800m, 1,500m, 멀리뛰기, 높이뛰기
		여	100m, 200m, 400m, 800m, 1,500m, 멀리뛰기, 높이뛰기

● 필 드

장애유형	등급	성별	세부종목
절단 및 기타장애/ 척수장애/	F51,F52,F53,F54, F55,F56,F57,F58 (휠체어 통합)	남	원반던지기, 창던지기, 포환던지기
		여	원반던지기, 창던지기, 포환던지기
	F42, F43 (통합)	남	원반던지기, 창던지기, 포환던지기
		여	원반던지기, 창던지기, 포환던지기
	F44	남	원반던지기, 창던지기, 포환던지기
		여	원반던지기, 창던지기, 포환던지기
	F46	남	원반던지기, 창던지기, 포환던지기
		여	원반던지기, 창던지기, 포환던지기
시각장애	F11 (시각1급)	남	원반던지기, 창던지기, 포환던지기
		여	원반던지기, 창던지기, 포환던지기
	F12, F13 (시각2급이상통합)	남	원반던지기, 창던지기, 포환던지기
		여	원반던지기, 창던지기, 포환던지기
뇌성마비	F31	남	곤봉던지기
		여	곤봉던지기
	F32	남	원반던지기, 포환던지기, 곤봉던지기
		여	원반던지기, 포환던지기, 곤봉던지기
	F33, F34 (휠체어 통합)	남	원반던지기, 창던지기, 포환던지기
		여	원반던지기, 창던지기, 포환던지기
	F35, F36 (통합)	남	원반던지기, 창던지기, 포환던지기
		여	원반던지기, 창던지기, 포환던지기
	F37, F38 (통합)	남	원반던지기, 창던지기, 포환던지기
		여	원반던지기, 창던지기, 포환던지기
청각장애	DB	남	원반던지기, 창던지기, 포환던지기
		여	원반던지기, 창던지기, 포환던지기
지적장애	F20 (IDD)	남	포환던지기, 원반던지기, 창던지기
		여	포환던지기, 원반던지기, 창던지기

## 12 조정(실내)

### |참가인원|

- 시·군 참가 신청시 세부 종목별로 3명 이내에서 참가신청가능
- 단체전은 시·군별로 종목별 2개 팀 이내 신청가능
- 개인전, 단체전 포함 1인 2경기까지 신청가능
- ※ PR1이 PR2로 PR2가 PR3-PD등급을 높여 추가 참가신청가능(단 참가신청 기간에 가능)

### |경기방법|

- 개인전 및 단체전은 세부종목별 타임레이스 방식으로 기록에 의해 순위결정
- 시각경기의 경우 경기진행본부에서 준비한 안대를 착용하고 경기를 진행
- 모든 경기진행사항에 대해서는 전남장애인조정연맹 경기운영부에서 총괄함

### |기타사항|

- 시합복장의 경우 시군별 통일된 복장으로 착용하며, 조정경기복(스판)을 권장
- 선수들은 대회전 배부된 등 번호표를 착용함
- 등급분류 기준
  - PR3-PD : 다리, 몸통, 팔을 사용하는 등급(지체)
  - PR2 : 몸통, 팔을 사용하는 등급(지체)
  - PR1 : 팔, 어깨를 사용하는 등급(지체)
  - PR3-VI: 시각장애인 등급(1-3급 통합 안대착용)
  - PR3-ID: 지적발달장애인 등급

### |세부종목|

장애유형	등급	성별	세부종목
절단 및 기타장애 (뇌병변, 척수장애)	PR3-PD	남 / 여	개인전 1,000m
	PR2	남 / 여	
	PR1	남 / 여	
시각장애	PR3-VI	남 / 여	개인전 1,000m
지적장애	PR3-ID	남 / 여	
절단 및 기타장애 (뇌병변, 척수장애)	PR3-PD	단체2인조(남1, 여1)	단체전(혼성) 1,000m
	PR2	단체2인조(남1, 여1)	
	PR1	단체2인조(남1, 여1)	
시각장애	PR3-VI	단체2인조(남1, 여1)	
지적장애	PR3-ID	단체2인조(남1, 여1)	

## 13 축 구

### |참가인원|

- 시·군별 출전선수는 장애유형별(지적/ 청각/ 시각) 각 10명까지 신청 가능함
- 선수 8명(주전선수, 후보 3명), 임원 2명(감독 1, 코치 1)
- ※ 팀구성은 10명까지 가능하나 팀구성이 안될 경우 6명(주전선수 5, 임원 1)도 가능

### |경기방법|

- 경기는 토너먼트 방식으로 하되, 참가 규모에 따라 리그전도 가능함
- 예선부터 결승까지 연장 없이 승부차기로 승·패를 결정함
- 경기시간은 장애유형에 관계없이 전·후반 15분씩, 휴식시간 10분으로 함
- 3~4위전 실시, 5~8위 결정은 골 득실차, 다 득점 순으로 결정함
- 심판은 대한장애인축구협회 및 대한축구협회 공인심판을 위촉하고, 참가요강에 명문화 되지 않은 사항은 FIFA 경기규칙을 준용함
- 경기가 시작되면 팀 벤치에는 대회 참가신청서에 기재된 감독, 코치, 수화통역요원(1인), 자원봉사요원(1) 및 홍보 선수 외에는 착석할 수 없음

### |기타사항|

- 참가선수는 **축구 유니폼**과 양말, 정강이 보호대를 반드시 착용해야 하며, 안경 착용은 금지(스포츠고글은 허용)함
- 경기에 관한 사항은 전남장애인축구협회 경기운영진에서 총괄함

### |세부종목|

장애유형	등급	성별	세부종목	비 고
지적장애	IDD	혼성	5인제	※ 남녀비율 제한 없음
청각장애	DB	혼성	5인제	
시각장애	B2~B3	혼성	5인제	

## 14 탁 구

### |참가인원|

- 개인전 : 1개 세부종목에 시·군별 출전선수는 3명 까지만 신청 가능함
- 단체전 : 휠체어부(휠체어선수만 참가) / 스탠딩부로 구분하여 신청(엔트리 2명~4명)

### |경기방법|

- 모든 경기는 토너먼트 방식(11점제, 5세트)으로 진행함.

### |기타사항|

- 참가선수 복장(상의)의 색상은 흰색을 착용할 수 없음
- 경기규정은 국제탁구연맹(ITTF) 규정에 따름
- 개인장비(라켓)는 참가선수가 준비해야 함

### |세부종목|

장애유형	등급		성별	세부종목	비고
절단장애/ 기타장애/ 뇌성마비/ 척수장애/	TT1~TT2(휠체어)		혼성	단식	
	TT3(휠체어)		혼성	단식	
	TT4~TT5(휠체어)		혼성	단식	
	TT6~TT7		남	단식	
			여	단식	
	TT8		남	단식	
			여	단식	
	TT9		남	단식	
			여	단식	
	TT10		남	단식	
여			단식		
청각장애	DB(청각)		남	단식	
			여	단식	
지적장애	TT11(지적)		남	단식	
			여	단식	
시각장애	B1(시각)		남	단식	
			여	단식	
통합	단체전	휠체어부	혼성	2단식 / 1복식	2명~4명 신청가능
		스탠딩부	혼성	2단식 / 1복식	



## 15 파크골프

### |참가자격|

- 전라남도장애인골프협회에서 참가자격을 승인 받은 선수

### |참가인원|

- 시·군별 세부종목별 1인 2경기까지 참가할 수 있음
- 개인전 : 감독, 코치 외 선수는 세부종목별 4명 이내 참가신청
- 단체전 : 시·군별로 혼성 1개 팀만 구성하여 참가신청 가능  
※ 개인전 및 단체전 중복출전 가능 / 각 시·군 단체전 구성은 남녀 구분 없이 참가가능

### |경기방법|

- 개인전 및 단체전 스트로크 방식으로 경기를 진행함

### |기타사항|

- 참가선수 인원에 따라 통합 경기를 할 수 있음
- 경기용 볼은 개최 시군에서 제공
- 경기복은 단정한 복장이어야 함(슬리퍼 금지)
- 경기운영 규정은 전남장애인골프협회 운영규정에 의함

### |세부종목|

장애유형	등 급	성 별	세부종목	비 고
절단 및 기타장애/ 척수장애/ 시각장애/ 청각장애	OPEN (복지카드)	남	개인전(open)	
	OPEN (복지카드)	여	개인전(open)	
	OPEN (복지카드)	혼성	단체 2인조(open)	
	OPEN (복지카드)	혼성	단체 4인조(open)	

## 2) 시범종목

### 1 댄스스포츠

#### |참가인원|

- 시·군별 출전선수는 세부종목별 3개 팀까지 참가신청 가능
- 장애유형별(각 팀별) 세부 3종목까지 신청 가능함
- 2인조 혼성경기로 남녀(남남, 여여) 구분 없음
- 모든 경기는 장애인/비장애인 커플로 참가(장애인 커플도 참가 가능)

#### |경기방법|

- 경기는 각 부분별 예선, 준결승, 결승으로 진행  
(단, 6개조 미만일 경우는 결승 경기로 함)
- 대회 출전시 시각선수는 안대착용을 해야 하며, 청각선수는 귀마개를 착용 하여야 함
- 경기운영은 전남장애인댄스스포츠연맹 운영규정에 의함

#### |기타사항|

- 남자 : 검은 바지, 상의 살색을 제외한 색상으로 칼라가 있어야 함
- 여자 : 살색을 제외한 복장 ※ 지나치게 노출이 심한 의상은 금함

#### |세부종목|

장애유형	등 급	성 별	세부종목	비 고
지체장애	OPEN	혼성	라틴 차차	2인조 (비장애인1, 장애인1)
			라틴 룸바	
			라틴 자이브	
청각장애	OPEN	혼성	라틴 차차	2인조 (비장애인1, 장애인1)
			라틴 룸바	
			라틴 자이브	
시각장애	OPEN	혼성	라틴 차차	2인조 (비장애인1, 장애인1)
			라틴 룸바	
			라틴 자이브	
지적장애	OPEN	혼성	라틴 차차	2인조 (비장애인1, 장애인1)
			라틴 룸바	
			라틴 자이브	

## 2 바 둑

### |참가인원|

- 개인전 : 시·군별 제한 없음
- 단체전 : 시·군별 1개팀(3명)을 구성하여 참가신청

※개인전 및 단체전 중복 출전 가능 함

### |경기방법|

- 모든 경기는 스위스 리그(예선 리그, 준결승 토너먼트)
- 참가선수 수에 따라 통합경기를 할 수 있음
- 경기복은 시군 단체복 착용
- 경기운영 규칙은 대한바둑협회 규정에 따름

### |기타사항|

- 대국시간제한 : 1국당 각 10분 초읽기 2회(30초)
- 준결승 및 결승 : 1국당 각 20분 초읽기 3회(30초)

### |세부종목|

장애유형	등 급	성 별	세부종목	부 분	비 고
장애통합 (복지카드)	OPEN (통합)	혼성	개인전	유단자조 (2급이상)	
				갑조 (3급~5급)	
				을조 (6급~7급)	
				병조 (8급이하)	
	OPEN (통합)	혼성	단체전 (3명)	단체3인조 급수제한 없음	

### 3 승 마

#### |참가인원|

- 개인전 : 시·군별 출전 선수는 각 장애유형별로 참가 가능(인원제한 없음)
- ※ 참가장애유형 : ① 지체 및 절단장애  
② 시각장애  
③ 지적장애

#### |경기방법|

- 경기운영은 전남장애인승마협회 경기운영규정에 적용
- 마장마술 경기 : 장애유형별로 평보, 속보, 구보

#### |기타사항|

- 경기심판은 심판교육을 받은 도내 심판으로 구성
- 기타 자체프로그램 운영
- ※ 도민체전에 선수로 참가하는 모든 장애인과 보호자 체험승마 실시

#### |세부종목|

장애유형	등급	성별	세부종목	비 고
지체, 절단	OPEN	혼성	개인전/마장마술	
시각	OPEN	혼성	개인전/마장마술	
지적	OPEN	혼성	개인전/마장마술	

※ 마장마술 - 평보, 속보, 구보

## 4 테 니 스

### |참가인원|

- 단식경기 : 시·군별 세부종목 출전선수는 4명까지 신청 가능함
- 단체경기 : 시·군별 세부종목 출전선수는 2명, 1팀만 신청 가능함
- 단/복식 출전 선수는 단체전 출전 불가  
(단, 여자부 QUAD 선수는 단식, 복식 단체전 모두 출전 가능)

### |경기방법|

- 모든 경기는 토너먼트식이며 1경기 3세트로 진행함
- 예선 6:6 노헤드 타이브레이크
- 본선 8:8 노헤드 타이브레이크
- 모든 경기는 대한장애인테니스협회 운영규정에 의함

### |기타사항|

- 모든 경기는 휠체어를 타고 경기에 참가하여야 함
- 경기에 관한 사항은 운영진에서 총괄함

### |세부종목|

장애유형	등 급	성 별	세부종목	비 고
척수장애 / 절단 및 기타장애	OPEN	남	단식	휠체어 통합
			복식	
		여	단식	
			복식	
경추장애	QUAD	남	단식	
			복식	
		여	단식	
			복식	
통합등급 (척수장애) (절단 및 기타장애) (경추장애)	OPEN	남	단체전	
		여	단체전	

## 5 펜싱

### |참가인원|

- 시·군별 1인 3종목(플러레, 에페, 사브르) 신청 가능함
- 시·군별 세부 종목별 최대 3명까지 참가 가능

### |경기방법|

- 모든 경기는 토너먼트 경기방식으로 진행하여 순위를 결정함

### |기타사항|

- 경기규칙이 규정한 개인복장(펜싱도복, 여자의 경우 가슴보호대, 스타킹, 프로텍터)은 대회장에서 전남장애인펜싱협회에서 지원(대여)함
- 개인장비(전기검, 장갑, 보디코트, 메달자켓, 경기용 휠체어, 마스크, 마스크전기 덮개(플러레종목)등 대회장에서 전남장애인펜싱협회에서 지원(대여)함
- 이의 제기는 감독·코치 및 주장을 통해서만 가능함
- 불참 및 기권 선수가 발생할 경우 사전에 사유서 작성 후 제출해야 함

### |세부종목|

장애유형	등급	성별	세부종목	비고
척수장애 절단장애 지체장애	OPEN (통합)	남	플러레(개인전)	
			에페(개인전)	
			사브르(개인전)	
		여	플러레(개인전)	
			에페(개인전)	
			사브르(개인전)	

## 6 양 궁

### |참가인원|

- 개인전 : 리커브, 컴파운드 세부종목별 15명까지 출전 가능
- 단체전 : 리커브, 컴파운드 혼성(남여 비율 없음)으로 1개팀만 출전 가능
  - ※ 리커브 및 컴파운드 세부종목 중복 출전 불가(개인, 단체 모두 해당)

### |경기방법|

- 10m, 15m, 20m 순위결정전으로 진행되며 리커브, 컴파운드 동일방식으로 진행 함
- 개인전 10m, 15m, 20m 6발(240초) 5엔드로 진행 함
- 단체전 20m 2발(240초) 2엔드로 진행 함

### |기타사항|

- 경기방식은 전남장애인양궁협회 별도 규정에 의함
  - ※ 정식종목이 될 때까지 세부종목 거리(m)는 한시적 운영

### |세부종목|

장애구분	등급	성 별	세부종목		비 고
척수장애 절단장애 지체장애	OPEN	남	리커브 개인전	10m, 15m, 20m	
			컴파운드 개인전	10m, 15m, 20m	
		여	리커브 개인전	10m, 15m, 20m	
			컴파운드 개인전	10m, 15m, 20m	
		혼성	리커브 단체전	20m	3명~4명
			컴파운드 단체전	20m	3명~4명

## 장애인체육회\_선수등록시스템 사용자 매뉴얼

1. 로그인.....	2
2. 참가 선수 검색.....	3
3. 대회 참가.....	4
4. 참가자 조회 / 취소.....	5
5. 총괄인원표.....	6
6. 명부총괄표.....	7
7. 대회참가자 출력.....	8
8. 개별참가 신청서.....	9
9. 선수 신상등록.....	10
10. 선수조회.....	11
11. 선수 정보 출력.....	12
12. 기록조회.....	13
13. 정보변경.....	14
14. ID 카드출력 .....	15
15. 공지사항.....	16
16. 질문과 답변.....	17
16. 모바일서비스 .....	18



## 장애인체육회\_선수등록시스템 사용자 매뉴얼

## 목 차 1. 로그인

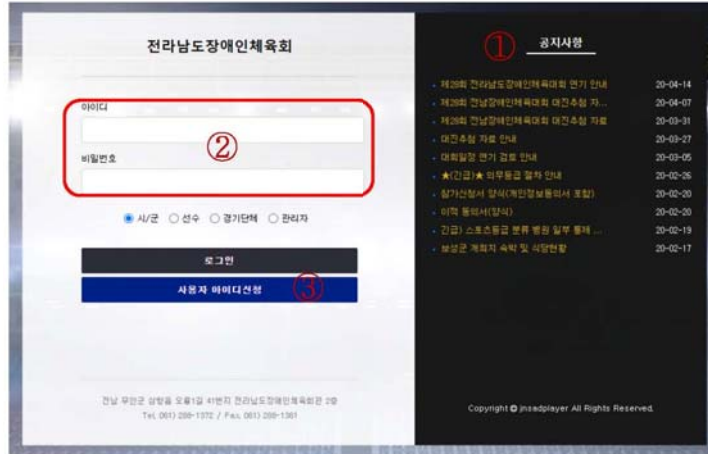

1. 인터넷 익스플로러를 실행하고 아래의 주소를 입력하여 접속한다.

전라남도장애인체육회 선수등록시스템 : <http://www.jnsadplayer.or.kr>

2. 시/군 관리자는 부여 받은 아이디와 패스워드로 로그인 합니다.

아이디를 분실 시 아이디 확인은 전라남도장애인체육회로 연락 주시기 바랍니다.

3. 아이디 패스워드 인증 후 정상적으로 로그인이 완료되면 대회참가 화면으로 이동합니다.

- ① 대회의 각종 소식과 자료를 알려드리는 공지사항입니다.
- ② 대회 배너입니다. 클릭하면 대회안내 페이지로 이동합니다
- ③ 사용자 아이디를 신청합니다. 클릭 하면 팝업창이 출력 됩니다

## 장애인체육회\_선수등록시스템 사용자 매뉴얼

### 목 차 2. 참가 선수 검색

**선수검색**

web778

도움말

1. 대회에 참가하기 위하여 선수명 또는 주민번호로 선수등록이 되어있는지 확인한다.
2. 선수등록이 완료 된 선수는 [대회참가]버튼을 클릭하여 대회참가 화면으로 이동 후 참가할 종목들 선택하여 대회 참가신청을 완료한다.
3. 해당 선수가 등록 되어있지 않으면 [선수등록]버튼을 클릭하여 선수등록을 마친 후 대회 참가 페이지로 이동하여 대회 참가 신청을 완료한다.
4. 비밀번호 초기화 및 참가 완료된 선수의 선수등록을 변경하려면

1. 참가할 정보 선택
2. 해당선수의 정보 수정
3. 대회 참가 신청 승인으로 하셔야합니다.

성 / 구: **서울특별시** -- 선수구분: --

선수명:

주민번호:

**①**

성 / 구	구분	선수명	성별	주민번호	장래담당	장래담당	선수명	선수구분	대회참가
서울특별시	일반	김민수	남자	720					<b>③</b> 대회참가
서울특별시	자랑봉사자	최민수	여자	750			미사용	선수등록	대회참가
서울특별시	민속자	김민수	남자	710			미사용	선수등록	대회참가
서울특별시	갈매	최민수	여자	720			미사용	선수등록	대회참가
서울특별시	선수	김민수	여자	720	합동참가자집합	2급	미사용	선수등록	대회참가
서울특별시	선수	최민수	남자	620	합동참가자집합	2급	사용	선수등록	대회참가
서울특별시	선수	김민수	남자	850	지역집합	1급	미사용	선수등록	대회참가
서울특별시	선수	최민수	남자	750	선수집합	3급	미사용	선수등록	대회참가

② 선수등록

③ 대회참가

1. 대회 참가 전에 먼저 ①을 통해 이미 **선수등록이 되어있는지 검색** 합니다.  
(선수명과 주민번호로 검색이 가능합니다.)
2. 검색조건에 해당하는 선수가 조회되면 해당선수의 ③의 **[대회참가]**버튼을 클릭하여 대회참가 화면으로 이동하여 대회참가 신청을 합니다.
3. 등록된 선수가 존재하지 않을 시에는 ②의 **[선수등록]**버튼을 클릭하면 새 창으로 선수등록 화면이 출력됩니다. 해당 선수의 모든 정보를 입력하여 선수등록을 마칩니다.
4. 선수등록을 마치면 대회참가 화면으로 자동으로 이동되므로 대회참가 신청을 합니다.

## 장애인체육회\_선수등록시스템 사용자 매뉴얼

## 목 차 3. 대회 참가

1. 해당 선수의 정보가 맞는 지 확인합니다.
2. 해당 선수의 **성별, 장애유형, 장애등급**을 확인합니다.
3. ①에서 명시된 조건들을 검토하신 후에 진행하십시오.
4. ②하단의 참가 종목 및 장애유형, 스포츠등급, 성별, 세부종목 등을 선택하여 **[대회참가하기]** 버튼을 클릭하여 대회에 참가합니다.
5. **장애유형이 선수의 장애유형과 불일치 시** 해당 종목에 참가가 불가능합니다.
6. 혼성경기 이외에는 **성별이 선수의 성별과 불일치 시** 해당 종목에 참가 불가능합니다.
7. **역도는 벤치프레스종합 또는 파워리프트종합 중 한 종목만 선택하여 등록합니다.**

목 차	4. 참가자 조회 / 취소
-----	----------------

- 참가자 조회를 하고자 할 시에는 ①을 클릭 후 검색조건 중 입력하여 **[검색하기]**버튼을 클릭하시면 조건에 해당하는 참가자를 확인하실 수 있습니다.
- 참가취소**를 원할 시에는 검색을 하신 후 취소를 원하는 선수를 ②에서 선택을 하신 후 ③의 **[대회참가 취소]**버튼을 클릭하여 취소하실 수 있습니다.
- 취소 후 다시 대회 참가를 원할 시에는 대회참가에서 신청하시면 됩니다.
- 한 선수가 두 종목에 대회 참가한 후 **참가취소를 할 시 두 종목이 동시에 취소**되며, 출전할 종목을 다시 등록하셔야 합니다.

## 장애인체육회\_선수등록시스템 사용자 매뉴얼

## 목 차 5. 총괄인원표

1. 선택 조건에서 대회를 선택하신 후 **[총괄인원표 출력]** 버튼을 클릭하시면 엑셀 파일로 대회 참가자 총괄 인원 정보를 다운로드 받아 확인하실 수 있습니다.

## 장애인체육회\_선수등록시스템 사용자 매뉴얼

### 목 차 6. 명부총괄표

**명부총괄표 출력**

도움말

1. 정렬순서란? 경기 후 하단에 선수명부 리스트를 출력할 때 정렬할 순서를 지정합니다.
2. 출력순서 지정할 시 1:선수구분, 2:경기종목, 3:경기명, 4:경기장소로 정렬하여 출력
3. 해당 대회, 경기종목, 선수구분을 선택하신 후 [명부총괄표 출력]버튼을 클릭하시면 참가한 선수의 명부를 엑셀로 다운로드 받으실 수 있습니다.

정렬순서 3순위 --선택--> 2순위 --선택--> 1순위 --선택--> 4순위 --선택-->

검색조건 [경기명:전국장애인체육대회] [경기종목:--선택--] [선수구분:--선택--] [명부총괄표 출력]

1. 정렬순서를 통해 엑셀 파일의 정렬 순서를 설정하시고 검색조건에서 해당 대회, 경기종목, 선수구분 등을 선택하신 후 **[명부총괄표 출력]** 버튼을 클릭하시면 대회에 참가한 선수의 명부를 엑셀로 다운로드 받아 확인하실 수 있습니다

(정렬 순서와 경기종목, 선수구분을 선택하지 않으시면 해당 시/군의 모든 출전 선수가 출력됩니다.)

## 장애인체육회\_선수등록시스템 사용자 매뉴얼

## 목 차 7. 대회참가자 출력

**대회참가자 출력**

1. 정렬순서가 같아 후 하단에서 선수정보 리스트를 출력할 때 정렬할 순서를 지정할 수 있습니다.  
출력순서 지정할 시 1.선수구분, 2.정렬순서, 3.정렬순서, 4.정렬순서로 정렬하여 출력  
2. 검색조건을 선택 후 [대회참가자출력]버튼을 클릭하여 출력합니다.

정렬순서 1순위 --선택-- 2순위 --선택-- 3순위 --선택-- 4순위 --선택--  
검색조건 --경기종목-- --선수구분-- --정렬순서-- --대회명--

**대회참가자 출력**

1. 정렬순서를 통해 엑셀 파일의 정렬 순서를 설정하시고 검색조건에서 해당 대회, 경기종목, 선수구분 등을 선택하신 후 **[대회참가자 출력]** 버튼을 클릭하시면 대회에 참가한 선수의 명부를 엑셀로 다운로드 받아 확인하실 수 있습니다.

(정렬 순서와 경기종목, 선수구분을 선택하지 않으시면 해당 시/군의 모든 출전 선수가 출력됩니다.)

## 장애인체육회\_선수등록시스템 사용자 매뉴얼

목 차	8. 개별참가 신청서
-----	-------------

[illegible]

1. 대회에 참가한 전원의 참가 신청서를 출력하실 경우 ①의 **[전수전체출력]** 버튼을 클릭하시면 해당 시/군의 전체 선수의 참가 신청서가 출력됩니다.
2. 개별 출력을 하실 경우 원하는 선수를 ②에서 선택을 하신 후 ③의 **[개별신청서 출력]** 버튼을 클릭하여 개별 출력 하실 수 있습니다.





## 장애인체육회\_선수등록시스템 사용자 매뉴얼

목 차	10. 선수조회
-----	----------

[illegible]

1. ①에서 정렬 순서 및 검색조건을 설정하시고 **[검색]** 버튼을 클릭하시면 해당 시/군의 등록된 선수가 출력됩니다. ('미사용 데이터'는 일시적으로 등록상태를 해제시킨 선수를 말합니다.)
2. 선수 정보의 수정 / 삭제를 원하실 경우 ②를 통해 수정 / 삭제 하실 수 있습니다.

## 장애인체육회\_선수등록시스템 사용자 매뉴얼

### 목 차 11. 선수 정보 출력

**선수정보출력**

도움말

1. 정렬순서란? 검색 후 화면에 선수정보 리스트를 출력할 때 정렬할 순서를 나타냅니다.  
출력순서 지정할시 1:선수구분, 2:성명순, 3:생년순, 4:정렬방법으로 정렬할 수 있습니다.

정렬순서 1순위 [---선택---] 2순위 [---선택---] 3순위 [---선택---] 4순위 [---선택---]

검색조건 [---선수구분---] [---정렬방법---] **선수정보출력**

1. 정렬 순서 및 검색조건을 설정하시고 **[선수정보출력]** 버튼을 클릭하시면 등록 된 선수들의 정보를 엑셀 파일로 다운로드 하실 수 있습니다.

## 장애인체육회\_선수등록시스템 사용자 매뉴얼

### 목 차 12. 기록조회

**경기기록조회**

1. 검색조건

2. [엑셀출력하기]

번호	계급번호	시/군	선수명	순위	경기기록	경기종목
111	ATHLETICS_AS100-01	부산	정민준	1위		육상(도달)(100M)시각장애(T12)
110	ATHLETICS_AS100-02	부산	최민준	1위		육상(도달)(100M)시각장애(T12)
115	ATHLETICS_AS100-03	부산	정민준	5위		육상(도달)(100M)시각장애(T12)
114	ATHLETICS_AS100-04	부산	정민준	2위		육상(도달)(100M)시각장애(T12)
113	ATHLETICS_AS100-05	부산	정민준	4위		육상(도달)(100M)시각장애(T12)
112	ATHLETICS_AS100-06	부산	정민준	3위		육상(도달)(100M)시각장애(T12)
111	ATHLETICS_AS100-07	부산	정민준	2위		육상(도달)(100M)시각장애(T12)
110	ATHLETICS_AS100-08	부산	정민준	1위		육상(도달)(100M)시각장애(T12)
109	ATHLETICS_AS100-09	부산	정민준	1위		육상(도달)(100M)시각장애(T12)
108	ATHLETICS_AS100-10	부산	정민준	1위		육상(도달)(100M)시각장애(T12)
107	ATHLETICS_AS100-11	부산	정민준	1위		육상(도달)(100M)시각장애(T12)
106	ATHLETICS_AS100-12	부산	정민준	1위		육상(도달)(100M)시각장애(T12)
105	ATHLETICS_AS100-13	부산	정민준	1위		육상(도달)(100M)시각장애(T12)
104	ATHLETICS_AS100-14	부산	정민준	1위		육상(도달)(100M)시각장애(T12)
103	ATHLETICS_AS100-15	부산	정민준	1위		육상(도달)(100M)시각장애(T12)
102	ATHLETICS_AS100-16	부산	정민준	1위		육상(도달)(100M)시각장애(T12)
101	ATHLETICS_AS100-17	부산	정민준	1위		육상(도달)(100M)시각장애(T12)
100	ATHLETICS_AS100-18	부산	정민준	1위		육상(도달)(100M)시각장애(T12)
99	ATHLETICS_AS100-19	부산	정민준	1위		육상(도달)(100M)시각장애(T12)
98	ATHLETICS_AS100-20	부산	정민준	1위		육상(도달)(100M)시각장애(T12)
97	ATHLETICS_AS100-21	부산	정민준	1위		육상(도달)(100M)시각장애(T12)
96	ATHLETICS_AS100-22	부산	정민준	1위		육상(도달)(100M)시각장애(T12)
95	ATHLETICS_AS100-23	부산	정민준	1위		육상(도달)(100M)시각장애(T12)
94	ATHLETICS_AS100-24	부산	정민준	1위		육상(도달)(100M)시각장애(T12)
93	ATHLETICS_AS100-25	부산	정민준	1위		육상(도달)(100M)시각장애(T12)
92	ATHLETICS_AS100-26	부산	정민준	1위		육상(도달)(100M)시각장애(T12)
91	ATHLETICS_AS100-27	부산	정민준	1위		육상(도달)(100M)시각장애(T12)
90	ATHLETICS_AS100-28	부산	정민준	1위		육상(도달)(100M)시각장애(T12)
89	ATHLETICS_AS100-29	부산	정민준	1위		육상(도달)(100M)시각장애(T12)
88	ATHLETICS_AS100-30	부산	정민준	1위		육상(도달)(100M)시각장애(T12)

1. ①에서 정렬 순서 및 검색조건을 설정하시고 **[검색]** 버튼을 클릭하시면 해당 시/군의 등록된 선수의 경기 기록이 출력됩니다.
2. 경기 기록을 엑셀로 다운로드 받으실 경우 ②의 **[엑셀출력하기]** 버튼을 클릭하시면 경기 기록을 엑셀로 다운로드 받아 보실 수 있습니다.

## 장애인체육회\_선수등록시스템 사용자 매뉴얼

## 목 차 13. 정보변경

1. 해당 시/군의 정보를 변경 하실 수 있습니다.
2. 패스워드를 입력하시면 로그인 패스워드 변경이 가능합니다.
3. 아이디, 단체코드는 변경이 불가능합니다. 변경을 원할 시 전라남도장애인체육회(010-3228-1005)로 연락 주시기 바랍니다.
4. 패스워드 분실 시에는 전라남도장애인체육회(010-3228-1005)로 연락 주시기 바랍니다.

## 장애인체육회\_선수등록시스템 사용자 매뉴얼

### 목 차 14. ID 카드출력

선수관리등록시스템

[목포시]님 로그인 중.. 로그아웃

신청등록 ① 대회참가신청 참가자조회 경기실적관리 시/군전용 게시판 참가관리

도움말  
정렬순서란? 검색 후 하단에 선수정보 리스트를 출력할 때 정렬할 순서를 나타냅니다.  
출력순서 마지막시 1:선수구분, 2:성명순, 3:성명순, 4:장비유형 으로 정렬하여 출력

정렬순서 1순위 --선택--, 2순위 --선택--, 3순위 --선택--, 4순위 --선택--  
경기조건 제25회 전라남도장애인체육대회 --경기종목-- --장비유형--  
--선수구분-- --성명-- --선택-- --선택-- --선택-- --선택--

출력 ② 대회참가자 ③ ID 카드출력 ④ 선택출력 목록으로

번호	시/군	구분	선수명	성별	주민번호	장비유형	참가종목	ID 카드출력
<input type="checkbox"/> 208	목포시	단장	박종훈	남자	5301			ID카드출력 보기
<input checked="" type="checkbox"/> 207	목포시	담당	박계승	남자	5901			ID카드출력 보기
<input checked="" type="checkbox"/> 206	목포시	담당	박진영	여자	9101			ID카드출력 보기
<input checked="" type="checkbox"/> 205	목포시	임원	김형석	남자	5701			ID카드출력 보기
<input type="checkbox"/> 204	목포시	보조	강지영	여자	6901			ID카드출력 보기
<input type="checkbox"/> 203	목포시	보조	가진숙	여자	7411			ID카드출력 보기
<input type="checkbox"/> 202	목포시	보조	김성대	남자	8301			ID카드출력 보기
<input type="checkbox"/> 201	목포시	보조	김혜순	여자	7201			ID카드출력 보기
<input type="checkbox"/> 200	목포시	보조	박은희	여자	7301			ID카드출력 보기

1. ① 대회참가신청 메뉴를 클릭 합니다. 서브메뉴 중 ② ID 카드출력을 클릭 합니다
2. ③ 선수번호 선택 후 ④ 선택출력 클릭 합니다 ⑤ ID 카드출력 새 팝업창이 뜹니다.
3. 시군별 CI 및 로고는 im4u798@naver.com으로 보내 주시기 바랍니다.



## 장애인체육회\_선수등록시스템 사용자 매뉴얼

## 목 차 15. 공지사항



번호	제목	작성자	조회수	등록일
7	다트(경기방식)변경	전라남도	3	11.03.22
6	별 차장 안내도	전라남도	76	10.06.22
5	18회대회(종합연대)대진표,등록부용	전라남도	325	10.06.11
4	18회 대회장명(축하대위)	전라남도	88	10.06.08
3	18회 대회(시군 단장자) 18회 해산(관한)	전라남도	680	10.04.15
2	등록대금명세서 확인	전라남도	302	10.04.27
1	복합카드 및 이모지 발급방법입니다	전라남도	527	10.04.27

1. 전라남도장애인체육회에서 공지한 내용을 확인하실 수 있습니다.

목	차	16. 질문과 답변
---	---	------------

1. 전라남도장애인체육회에 문의 사항을 묻고 답하는 공간입니다.



## 장애인체육회\_선수등록시스템 사용자 매뉴얼

### 목 차 17. 모바일 서비스

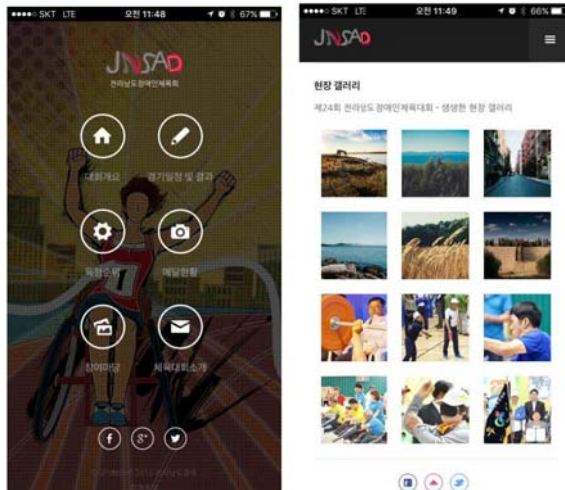

1. 인터넷 익스플로러를 실행하고 아래의 주소를 입력하여 접속한다.

전라남도장애인체육회 모바일서비스 : [http://www.jnsadplayer.or.kr/wp\\_m](http://www.jnsadplayer.or.kr/wp_m)

2. 모바일 서비스는 스마트폰에서 전라남도장애인체육대회를 서비스합니다.

모바일 서비스 항목

- 대회개요
- 경기일정 및 결과
- 득점순위
- 메달현황
- 참여마당



**제29회 전라남도장애인체육대회**  
The 29th JeollaNando Sports Festival For The Disabled

제29회 전라남도장애인체육대회 1차 대표자회의

## Ⅳ. 관계기관 연락처

1. 대회운영진 연락처

2. 경기단체 연락처





**제29회 전라남도장애인체육대회**  
The 29th JeollaNampo Sports Festival For The Disabled

## IV. 관계기관 연락처

### 1. 대회운영진 연락처



구 분	담 당 자			일반전화
	직 위	성 명	핸드폰	
전 남 도 청 스포츠산업과	과 장	김 기 평	010-2111-3912	286-5510
	체 육 정 책 팀 장	김 준 철	010-2606-4811	286-5520
	주 무 관	송 다 은	010-9204-2174	286-5522
보 성 군 시설관리사업소 (체육정책계)	시설관리사업소장	김 종 남	010-8371-9240	전화 : 850-5963 팩스 : 850-5964
	체 육 정 책 계 장	최 춘 락	010-9638-4185	
	체 육 정 책 계	김 용 원	010-4434-9433	
		차 현 주	010-9654-3033	
		이 기 뽐	010-5436-0456	
		이 명 진	010-4614-9323	
전 라 남 도 장애인 체육 회	사 무 처 장	김 은 래	010-3641-5868	전화 : 288-1374 팩스 : 288-1361
	전 문 체 육 팀 장	차 성 기	010-6241-6955	
	전 문 체 육 팀	이 대 영	010-6728-7774	
		서 구 환	010-4633-3011	
		전 재 훈	010-6660-2811	
	기 획 총 무 팀 장	황 창 형	010-4174-6628	
	기 획 총 무 팀	박 형 근	010-5122-0422	
		채 송 화	010-9244-3866	
		심 영 진	010-4642-1103	
	생 활 체 육 팀 장	노 경 수	010-2682-1374	
	생 활 체 육 팀	정 광 진	010-2120-0057	
		최 지 훈	010-4490-8552	
	행 정 지 도 자	김 현 이	010-9493-0968	
		문 은 지	010-6750-2989	
미디어포유	전 산 담 당 자	김 용 은	010-3228-1005	284-3456

## 2. 경기단체 연락처



구분	경기종목	직위	담당자	연락처	비고
정식종목 (15)	게 이 트 볼	전무이사	나 인 선	010-3799-0018	
	골 볼	사 무 국 장	이 궁 연	010-6645-2664	
	당 구	회 장	정 정 문	010-5773-6661	
	론 볼	실무담당자	김 종 일	010-3603-7837	
	배구(좌식)	전 무 이 사	윤 홍 주	010-2553-0123	
	배 드 민 턴	전 무 이 사	최 형 옥	010-9855-4486	
	보 치 아	사 무 국 장	이 석	010-2002-8950	
	볼 링	전 무 이 사	정 진 옥	010-8706-2029	
	수 영	전 무 이 사	박 성 수	010-5527-9922	
	역 도	실무담당자	김 명 영	010-6701-0417	
	육 상	전 무 이 사	윤 병 구	010-2713-0034	
	조정(실내)	전 무 이 사	조 원 기	010-9079-2166	
	축 구	회 장	최 정 남	010-2372-0857	
	탁 구	전 무 이 사	오 영 종	010-6865-9655	
	파 크 골 프	사 무 국 장	황 정 숙	010-7323-7299	
시범종목 (6)	바 독	회 장	박 홍 남	010-6611-5337	
	승 마	전 무 이 사	양 은 정	010-3662-2533	
	테 니 스	실무담당자	김 현 수	010-2607-3131	
	펜 싱	실무담당자	이 연	010-8730-2799	
	댄스스포츠	전 무 이 사	최 희 라	010-6262-4612	
	양 궁	사 무 국 장	장 경 숙	010-3756-5139	

[illegible]

memo

Handwriting practice lines consisting of 20 horizontal dotted lines.



[illegible]

memo

Handwriting practice lines consisting of 20 horizontal dotted lines.

[illegible]



[www.jnsad.or.kr](http://www.jnsad.or.kr)